臺灣日日新報 夕刊
六月二十日
夕刊定價一部二錢
發行兼編輯人 前野鶴若
臺北市榮町四丁目 發行所 臺灣日日新報社

銘酒 楓白鹿

"華府條約を無視し 海軍充實に乘出せ"
佛下院は英獨協定に對し强硬
ラ首相も亦「侵犯」と確認

【パリ十九日發聯合】ラヴアール佛首相は十九日午後衆議院外相の資格に於て下院外交委員會に臨み、歐洲國際政局の現狀を基礎に佛國政府の外交方針を說明、先づ佛ソ兩國間の相互援助條約並にローマ協約に言及した、右ラヴアール外相の說明一段落するや各委員は海軍問題で一齊にラ首相に肉薄今回英獨兩國政府間に成立した海軍協定はヴエルサイユ條約の侵犯、ストレーザ宣言の放棄に外ならず、ポ情斯くの如くなる以上フランス政府も亦ワシントン條約に基づく屈辱的比率を無視し海軍の充實に乘出すべきであると强硬意見を開陳した而してラヴアール首相としては平和政策の見地から更にスイーデン特派使節との會見を前にして頗る大いに愼重を要する事情もあり極力言質を與へる事を回避したが、委員會の强硬論に已むなく今回の協定がロンドン宣言の侵犯に他ならぬ事を確言し次の如く述べた

今回英政府が突如ドイツ政府との間に海軍協定を締結したのには余も傍からずびつくりした、英佛兩國政府は去る二月三日のロンドン宣言に於てヴエルサイユ條約の一方的廢棄を拒絕し且つ單に二ケ國間に於て斯る侵犯行爲を承認する事を愼しむ旨確約したが今回の海軍協定はロンドン宣言を侵犯するものである(寫眞はラ首相)

佛、英獨協定に反對
英佛會談は望み薄
軍縮本會議も流會か

【東京二十日發】英獨海軍協定は十八日を以て成立を見たので英國政府は更に無任所大臣イーデン氏をパリに派遣し二十一日より英獨協定に基きフランス政府との間に交渉を開始せしめる豫定であるが、フランスとしては、

一、ドイツに對英三割五分の兵力量を認めるならば主力艦に關する限りドイツとパリテイとなり北海においては事實上ドイツに對し劣勢となる

一、又今回の英獨協定はヴエルサイユ條約の一方的廢棄を確認する結果となる

との見地より英獨協定に對しては極力反對の意向を表明して居り、英佛間の交渉は頗る困難視されてゐる、而して英佛間の軍縮協定の成立が望み薄となれば對日米交渉に至らずして軍縮本會議は流會となるので外務當局は多大の關心を以て英、佛會談の成行を注視してゐる

次は空軍協定
ドイツ代表部の談

【ロンドン十八日發電通】英獨海軍協定成立に際しドイツ代表部は左の如く語る

ドイツは今次の協定が英獨間の協定たるに留まらず全般的海軍軍縮協定の第一步となることを希望する、尙又これが海軍問題に留らず陸空軍の全般的制限の討議再開に資することを切望する、從つてドイツ政府は海軍協定の次に來るものは空軍協定に關する討議であることを期待してゐる

英獨協定案を松平大使に手交
ホーア英外相から

【東京二十日發】松平駐英大使より外務省に達した公電に依るとホーア英外相は十九日松平大使の來訪を求め英獨協定案を手交傳達をなしたと

専門家の派遣方
英から佛に要請
近く伊、ソ兩國にも

【ロンドン十九日發電通】英國政府は英獨海軍協定の成立に伴ひフランス政府に對しロンドンへ海軍專門家の派遣方を要請したがフランス政府は之を受諾した、イタリー政府及びソ聯政府も近き將來に海軍專門家をロンドンに派遣すべく英獨協定の成立を機とし軍縮問題は活氣を呈して來た

イ氏渡佛の目的
空軍ロカルノ條約締結の瀬踏にある

【ロンドン十九日發電通】イーデン無任所大臣は二十一日正午頃パリに到着しラヴアル佛首相兼外相と會談を與にしつつ懇談する豫定であるが觀測するにイーデン氏今次訪佛の主要目的は最初發表された如き海軍問題に關するものではなく空軍ロカルノ條約締結の瀬踏をなすものであると云はれてゐる

英獨代表間で技術問題討議

【ロンドン十九日發電通】英獨海軍代表は十九日[illegible]等未解決の技術問題に關し討議を開始した、會議は二十日も續行し二十一日をもつて終了する豫定である、尙リツベントロツプ獨代表は十九日正午外務省にヴアンシタート次官を訪ひ懇談した

柴山前駐平武官
張學良と會見
對日態度を打診す

【北平十九日發聯合】黃郛政權を相手とし通郵通車等の諸協定締結に寄り北支安定の功勞者たる前駐平武官柴山中佐は歐洲巡遊の歸途北平に立寄り今回の北支問題を視察中であつたが十九日朝飛行機で漢口に向つた、而して同地で張學良と會見、現下の時局に關し意見の交換を遂げ張學良氏の對日態度を打診する筈である

察哈爾、北支問題
完全に解決
國民政府が發表

【上海二十日發電通至急報】國民政府首腦部は十九日中央政治會議臨時會を[illegible]に集合して時局對策に付き意見交換した結果人心安定のため責任者談話の形式を以て左の發表をなした

察哈爾、北支問題は今日までに完全に解決し少くとも今後擴大の恐れはない、雙方が誠意を表示した結果[illegible]を確立せしむることを信ずる

磯谷少將と王氏が協議

【北平十九日發聯合】[illegible]

秦德純氏が高橋武官を訪問

【北平十九日發聯合】[illegible]宋哲元の招電に依り十九日午前十時北平着午後七時武官宅に高橋武官を訪問し察哈爾問題解決に就ては誠意をもつて善處する旨を述べた上意見を交換會見三十分にして辭去した

張北駐屯第百卅二師山西省境に移駐

【北平十九日發聯合】今回の察哈爾事件の責任者たる張北駐屯第百三十二師は十八日附で軍事分會から山西省境張家口に移駐を命ぜられた

蔣駐日大使の「信任狀捧呈式」

【東京二十日發】初代中華民國特命全權大使蔣作賓氏の信任狀捧呈式は二十日午前十一時三十分より宮中鳳凰の間にて天皇陛下出御の下に嚴かに行はれた、大禮服に威儀を正した蔣大使はこの朝九時三十分すぎ宮內省差廻しの菊花御紋章たる儀裝馬車にて同十時三十分二重橋から參內、鳳凰の間において天皇陛下の出御を待ち奉る裡を天皇陛下には陸軍式御正裝を召されて出御、廣田外相、鈴木侍從長、松平式部長官侍立の下に新任の蔣大使には信任狀を捧呈し、之に對し天皇陛下には優渥なる勅語を賜ひ蔣大使は十一時辭去して退下した、蔣大使に夫人に對し御陪食仰付けられる旨御沙汰があつたので大使並に夫人は午後零時すぎ自動車にて改めて宮城に參內天皇陛下出御、梨本宮守正王同妃兩殿下台臨の下に御陪食を賜ひ、牧野內大臣、廣田外相、湯淺宮相以下にも御陪食を差許され蔣大使は光榮に感泣しつつ一時すぎ退出した

米日爲替小反落

【ニユーヨーク十九日發聯合】本日の當地市場に於ける米日爲替は前日に比し一仙方小反落の二十九弗五仙と引けた

滿蒙會議は暫く休會
二十四日頃まで

【新京二十日發】第七次滿蒙會議は十九日午後一時より開會され前回會議の中心たる會議案の檢討に付き討議したが外蒙側代表者の意見一致を見ず中央と打合せのため新京に向つた興背代表の歸來するまで休會に決し同一時散會した、神吉代表は二十四日頃歸來する筈

神吉代表歸來
滿洲國當局と協議

【新京十九日發】滿洲里における滿、ソ國境紛爭解決のための滿洲里會議は五月二十五日以來會議を重ねること七回に及んだがまだ何等の進捗を見せず滿洲國外交部の意見一致を見ざるため神吉代表は十九日滿洲里より飛行機で歸京し、午後四時より外交部において外交部、軍政部其他各省首腦と約二時間に亙り協議し午後六時[illegible]外交部側の態度を詳細說明した後滿洲國としての今後の對策方針を協議したが、滿洲國の方針は飽くまで[illegible]態度をもつて臨み滿蒙兩國の關係の確立を謀り且外蒙側の反省を待ち事件の圓滿解決を期するに努める筈である

中旬貿易
入超百五十餘萬圓

【東京二十日發】六月中旬全國對外貿易概算左の如し(單位千圓)

輸出	六八、五三三
輸入	七〇、〇六八
入超	一、五四五
一月以降累計入超	一九六、五七二

豫算編成の方針
廿四日省議で決定
公債漸減と經費の節減

【東京二十日發】[illegible]

その日その日

○支那の在外使臣の辭職が何うでも宜し、第三國の干涉は一蹴といふ國民政府外交部の言明は信じ度い

○日支問題は兩國の手で解決するといふのは確乎不動の原則だ、支那だつて自國を植民地視する國家が有難くない譯サ

○英獨會談の成功でフランスの興奮振りはもの凄い、首相が議會で露骨に海軍充實を約束させられてゐる

○軍縮本會議の年內開催などは斯くしていよいよ望み薄

○內臺の懇談會項目は恐ろしく廣汎なものだが、さしあたり國防と財政との調和といふ大仕事をやつてのけたらそれだけでも有難價値があらう

○軍閥ブロツクの黨議精神擁護と民政黨全派主義とは、政友會改革の二大標語、但し大抵は書かれた餅に終りさう

○理想の實現には時に力がいる、力なき政府は往々にして「あなた任せ」になる

○そんな責任が政府にも無い事は無からう、ピーンとしたい

○[illegible]の機關が開いたり、[illegible]の技術が折たれり、交通上の事故が少々多過ぎるやうだ

○保線係は決して居眠りしてゐる譯ではあるまい、又建設者だけで[illegible]も否目無いといふ交通事故[illegible]

[illegible]ならない[illegible]などと稱してゐる◆外から移入でもするといふ事になると一致と八釜しい、それはやがて官吏の士氣にも關するとあつて督府首腦部でも其點は愼重に考慮し官吏の移入は入替以外には大體に應じないといふ方針で◆安武文教を移出したので[illegible]を移入したとか[illegible]の代りに一番ケ[illegible]を入れるとかいふ具合に調節してゐるが、こんな調節位では下積みは常に下積みで腐つて行くといふのが實相◆そんな譯で督府首腦部も相當に此問題では頭を惱ましてゐるらしい。

朗らかな人生 (74)
光明 靜夫作
田中比左良畫

愛は朗らかよ(十三)

粟山君はポケットからバットを出して、氣忙しながらそれを喫つてポプラの葉が搖らぐ下のペーブメントを踏んでゐた。

過去の樂しい一日の行樂が、一夜の夢と過ぎ、少くとも彼女の心に大なる打撃と不愉快なる事實とを植つけ、輕蔑へ飛躍といふ怠はしき、輕蔑すべき處分を受けるとは……

「僕にも責任が無いとは言はれない。」

獨り呟きつつ、黃昏の我が家へと、鈍い足を運んでゐた。

「運轉手ーシツカリシロ。」

運轉手の聲だ。ハツとして身を退いた。その聲はまさしく太鼓の音のやうに眞正面に彼の頭を敲きつけて、彼の腦髓を振蕩させたやうに感じられた。

新國寺通りを並木傳ひに步いてゐる時、ガソリン・スタンドの橫側から出て來た紳士が、粟山君に眼を注ぎ足早に驅けて來た。

「粟山君ぢやないですか。」

今しがた運轉手に叱やしつけられた時だけに、粟山君はぞつとして振り返つた。

「あつ、佐々木君だつたんですか、こりやどうも……今頃どちらへ…」

「僕の行く所なんて、大抵決まつてゐますよハハハ……」

同じ級友の佐々木利夫君であつた。彼の衣裝といひ、品といひ一見して大家の坊ちゃんを想はしてゐる。何時でもニコノへとして世間の苦勞なんて何處にあるのかと思ふ程の呑氣さと[illegible]

「これから僕の家に行きませんか。[illegible]

「貴男は何時も僕の手から逃げるんですね。僕は女の友達には可なり緣があるんですが、男の友達には惠まれないんです。こいつが淋しいんですよ。」

彼は悲し氣な無限の表情を湛へて言つた。

「僕も、貴男と本當の意味に於けるお友達になりたかつたんですよ」

粟山君は率直に答へた。

「本當ですか。そいつあ有難う。」

「本當ですとも……」

二人は無言の裡にもシツカリ握手をしてゐた。二つの心には嚴粛させられるやうな烈しい友情が燃え立つた。

「では後日御會ひ致します。僕の妹が今病氣なもんですから……」

「妹さんが病氣?そいつあ大變ですね、折角御大事に……さやうなら——」

粟山君は身につまされる思ひがした。自分が今訪ねた嫂さんのやうに、病床に臥してゐるであらう佐々木君の妹さんを思つて、一掬の涙を禁ずる事は出來なかつた。

僞學處分に遭つた事を自分にし、せめても配慮の負擔を輕くしようとする嫂さんの純情心に彼は心を動かされた。

「僕はどうしても嫂さんと結婚するんだ」

彼女の幻を夕靄に浮かばせ、早く病氣が全快し、早く全快するやう、彼は心から祈つた。

すると粟山君の心が嬉みに彈んで、何かしら淡しい前途の希望に胸がわくわくするのを覺えた。

しかし、と彼は考へた。

(彼女を得ようとすれば、何時までも今の事ではいけない、

無絃琴

臺灣の官界をめぐつて噂がいろいろと飛んでゐるやうだ、[illegible]

入事

▲堀三次郎氏(臺灣製糖會社長) 二十日來臺
▲大津山潤道氏(臺灣製鹽會社重役) 十九日來北(日の丸館)
▲中辻喜次郎氏 二十日內地より歸臺
▲劍持熊三郎氏(大倉土木臺北出張所長) 二十日內地より歸臺
▲岡田末吉氏(臺灣合同鳳梨會社長) 廿一日南部より來北(鐵道ホテル) 廿二日內地へ
▲三宅帶千氏(總督府囑託) 二十日臺南より來北(鐵道ホテル)
▲立花淺民氏(日本勸業銀行囑託) 二十日臺中より來北(鐵道ホテル)
▲樋口喬憲氏(臺南) 二十日來北(日の丸館)
▲竹內善民(淺野セメント高雄支店長) 二十日來北(朝陽號)
▲三上喜治氏(臺南州社會事業主事) 二十日來北(朝陽號)
▲山岡墨三氏(昭和製糖專務) 二十日中南部より歸社

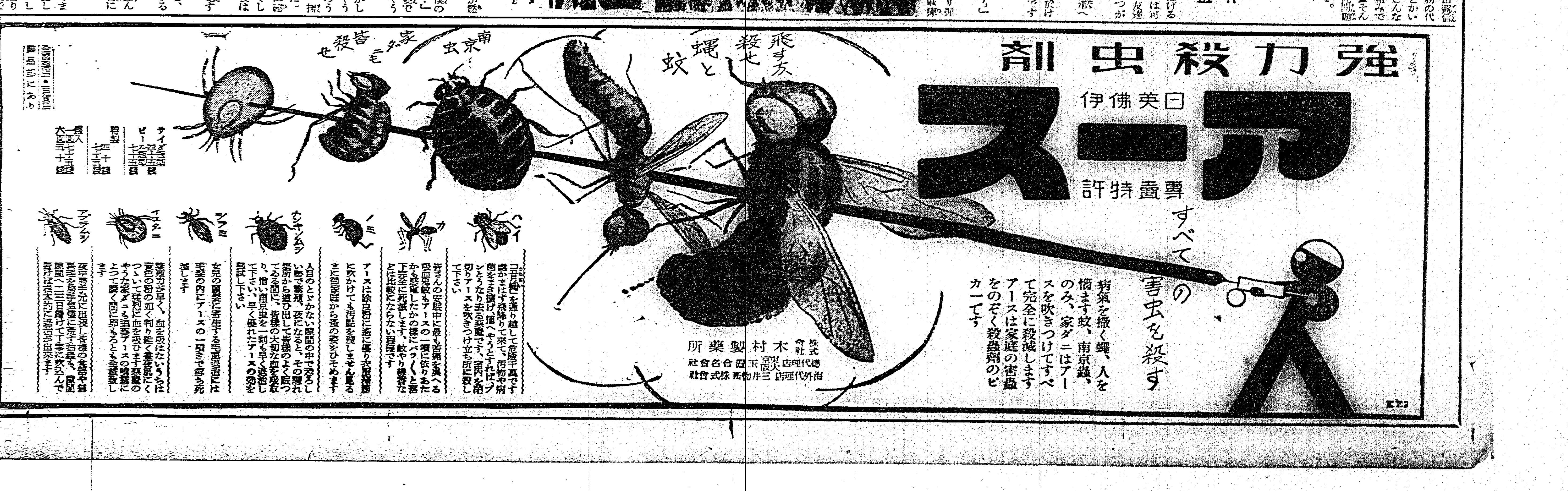

旅客機を臺北に常置 随時島内を飛行

日本空輸の計畫確定

内臺間定期飛行實施のため遞信省及び臺灣總督府が日本航空輸送會社に出す補助金は十年度に於ては明年一、二、三月の三ヶ月分となつてゐるにも拘らず、日本空輸では臺灣島民の熱烈なる希望を酌んで博覧會前から一切の經費を

自辨 で一週一往復の定期飛行を行ひ、大いに馬力をかけて臺灣のためにサービスしようとしてゐる一方、更に耳寄りなことは日本空輸が目下内地の定期飛行で使用してゐるフオツカーのスーパー・ユニバーサル型旅客機を臺北飛行場に常置し、遊覧飛行なり、旅客輸送なりの申込みに應じて随時に島内なら何處へでも飛びますと云ふ計畫を最近

確定 したと云ふことである、スーパー機は六人乘で昨年準備飛行で飛來した3M機とほゞ同型、發動機は一基ながら巡航速度百九十二粁の能力を有する優秀機で、目覺ましい日本空輸の活躍で臺灣航空事業もますく本格的な舞臺の幕を開かんとする情勢である、しかしながら惜しむべきことにこの機體が

著陸 出來る飛行場として今のところ臺北、花蓮港、屏東、臺中位なもので建設されるといふ宜蘭飛行場なり嘉義飛行場にいささか狹過ぎて着陸出來ぬといふことである

年前十時五十五分無事臺北に歸還し練兵場に着陸した

血誓隊の女隊員 服罪する前に婚約

父の情—強ひて控訴させて

【福岡十九日發本社特電】既報…九州最初の右翼テロ血誓隊事件は十八日福岡地方裁判所で開廷…に三年、外六名に三年以下二ヶ月の懲役言渡しあり、この内日本最初の右翼女闘士藤本茂子(二二)は一年六月で直ちに服罪せんとするを父親は入獄前に婚約を決め娘の暗い心に光明を與へたいと強ひて茂子に控訴させ父性愛に同情の涙を注がしめた

山に衝突 海軍機墜落

搭乘者の生死不明

【京城二十日發】大村海軍航空隊艦上機は咸興附近における海軍演習參加のため二十日午前六時十四分府山發、北東約十六キロの山腹に差かかつた際、…少佐、岡本二等、山田三等航空兵搭乘の一機は舞龍山後方に衝突大破し、搭乘者生死不明、府山飛行場より救援隊が急行した

新竹で土産品展覧會

【新竹電話】新竹州實業協會及び…

△特等一名二千圓外△一等二名十圓外△二等三名五圓外△三等五名二圓外△佳作若干名一圓外△賞狀若干名

及賞狀を授與する筈

臺博宣傳を終へて歸北 義勇學校號

博覽會宣傳飛行の義勇學校號は…原氏の操縦で二十日朝屏東を出發…

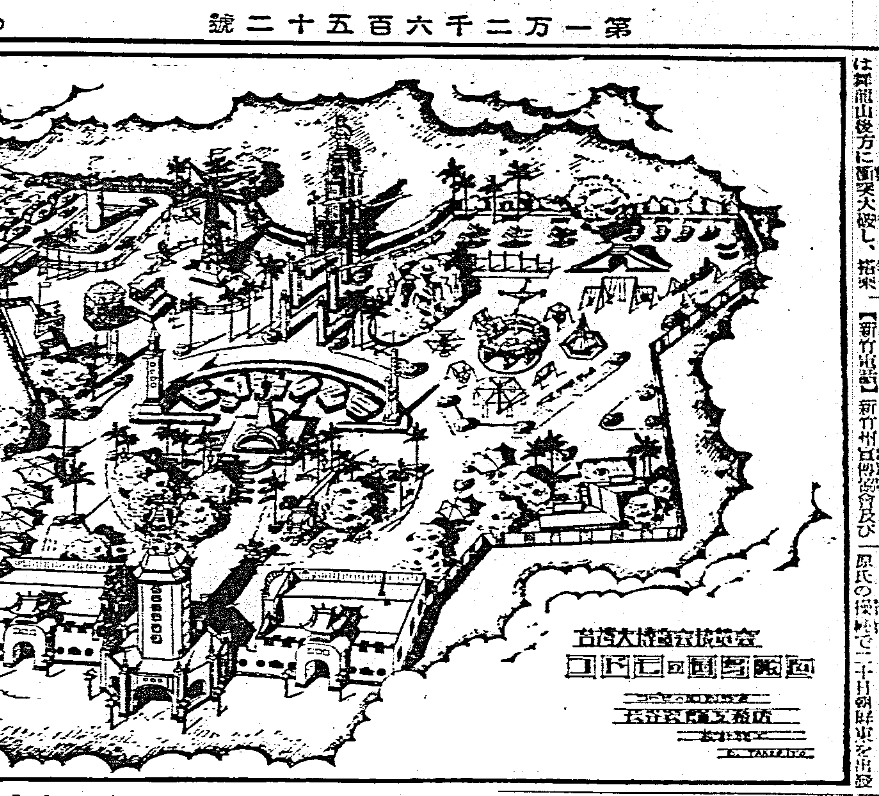

(圖は全國の鳥瞰圖)

東郷歐亞局長 重傷を負ふ

自動車が円タクと衝突

【東京二十日發】外務省歐亞局長東郷茂徳氏は十九日午後六時四十分頃…に出勤のため自動車で…に差かかるや、反対方面より疾走し來れる円タクと衝突し、…子破片で左顳顬に負傷を負つた…氏は直ちに…病院に入院し手當を受けたが傷は長さ五センチ、全治まで約三週間を要する重傷である(寫眞は東郷氏)

臺車と臺車に挾まれて慘死

【基隆電話】十九日午後…基隆…

孝行したさに強盗を働く

福州に出稼ぎ中に

…福州に出稼ぎ中…ピストルを亂射した後…強奪逃走したものである

今年は第三回目の博物採集會を開く

總督府博物館の主催にかかる博物採集會は學校生徒兒童青年團等の夏休み利用に最も興味ある有益な企てとして年一年に眞劍味を増しつつあるが、今年も第三回目の採集會を開催することになり、今般各州廳を通して參加方の通牒を出した、本年は土産品や郷土資料まで包含するやうになつたから一段と光彩を發揮することにならう

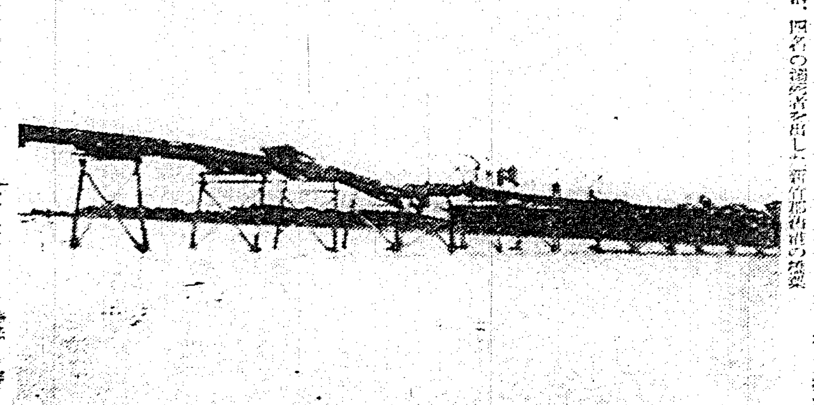

臺車が顛落した現場

社會事業大會 臺北に變更

十一月上旬ごろに

臺灣社會事業協會では第八回全島社會事業大會を新竹に於て開催さるべき所始政四十周年記念博覽會も臺北にて開催される事とて大會地を臺北に變更すべく協議中の所…十一月上旬…臺北で開催される事になつた

法廷にマイク 帝人公判を放送

二十二日開廷の日に

【東京二十日發】帝人事件公判は二十二日より行はれるが、特に法廷内にマイクロフオンを据つけニユースの時間に限り法廷より直接公判の模様を放送する事となつた

基隆附近で演習

【基隆電話】歩兵第一聯隊にては七月二日基隆附近にて演習を行ひ…

〝コドモの國〟を 第二會場に設ける

臺日コドモ休憩所もその中に 美しい各種の設備

臺灣博覧會の…として…のコドモの國にいよく二萬餘圓を投じて建設することになりその内容も決定を見るに至つた、…に第二會場新公園の南方一帶を占め、…

◇……美々しく…

◇二場面

◇兩翼に…

◇…園中に…

市民水泳大會

青年團長會議で協議

臺北市聯合青年團…二十五日午後七時半から市役所會議室で開催される、…

一、昭和九年度青年團成入…
一、市民水泳大會開催に關する件外

國府の砂糖專賣 事實無根の風説

須磨總領事より本省へ通告

【東京十九日發】南京政府が砂糖專賣制度を計畫中なりとの報は各方面より注目されてゐたが、右に對する日本政府の照會に對し南京須磨總領事より本省に通告し來つた…事實無根の風説に過ぎず…

昨年の總額を最早や突破

基隆の珊瑚景氣

【基隆電話】今年の珊瑚漁期に入りアジンコート…

清正公大祭執行

…二十一日から…

江上氏一周忌法要

…

運轉手の服裝統一

州の命令で營業者別に

最近タクシーの運轉手や助手の服裝が亂雜に流れ、ひどいのになるとシヤツに草履ばきで運轉して居る者もあるので、…

十五歳の少女を連れ出す

【基隆電話】…

映畫で公民教育

…

生物學研究會

…

臺北少年野球 廿一日に擧行

…

あすの天氣

(臺北測候所發表)

臺北地方 西の疾風…

潮汐 (廿一日)

各地氣溫 (六月二十日午前十時)

會葬御禮 館野松十 親戚一同

會葬御禮 林水樹

割烹 梅屋敷
御料理 竹の家
割烹 新喜樂
割烹 梅本
割烹 日本亭
蒲燒 天ぷら よせ鍋 御料理 中惣
食道樂 二鶴
御料理 紀州庵
特約 四十八態

臺日案内
書籍 常用語辭典
醫院 肛門科新設 桑原醫院
料理屋 壽司 生そば 辨金京町店
内地土産 パイナップル 桐田商會
寫眞 桐田の冷し西瓜 レンズと暗箱
世帶道具 カメラ新古交換賣買 無煙風釜呂 愛國釜
雜件 消火器 噴霧器に足立商會 釣道具卸は淡路屋 運命判斷 シデ紐

寸秒を爭ふ商況も……
思ふまゝに各地の情報を
キヤツチ出來るこの受信器
ビクターのラヂオ
JR—120型・¥150
RCA六球スーパーヘトロダイン、ダイナミックスピーカー使用、感度鋭敏、分離明快、最高級の受信器!

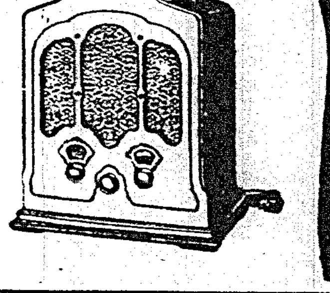

榮養こそ死活の鍵!
四十餘種の元素を整へ、病體に活!を入れる病人の食物 テルニ

はらいたなら 直ぐのませ 腹痛タミン

アベリー
脚氣と榮養に
強力濃厚ヴイタミンB製劑
注射劑 錠劑 液劑 粉末
ヴイタミンBの研究に於て斯界の權威たる藥學博士衣笠豊氏創製
適應症 各種脚氣の治療及豫防・榮養障碍・食慾不振・便秘・妊娠惡阻・小兒發育不良・産婦・病中及病後の衰弱等に對し榮養を増進す・動脈硬化症・血壓過高症に對し新陳代謝を旺盛ならしめ病狀を輕快す。
全國著名藥店に販賣・類似品多數ありアベリーと御指定を乞ふ・詳細說明書進呈
第一製藥株式會社

●頭痛にノーシン●

專賣特許 檢尿錠
糖尿と蛋白尿の檢査
糖尿病・腎臟病
鳥居商店

いいにわかもとが第一

何か私の顔を

サラつとノビる
白粉クリーム

オークル・マスター

マスター愛用者
活動寫眞御招待

七月一日ヨリ
八月卅一日マデ

マスター愛用者御優待の爲め
マスター香粧品壹圓御買上げ
毎に左記入場券一枚進呈し升

臺北市	新世界館
臺北市	第三世界館
基隆市	世界館
新竹市	有樂館
臺中市	娛樂館
彰化市	彰化劇場

え、何？…ウ僕の顔を見れば思ひ出つて

「ハハちや僕…伺つて見ようよ…

「ね、小父様！今日は皆で銀座へ行て歸りに歌劇を見るの…私！餘り嬉しいのでパパとママ共用のマスターバニシングは覺へてたけど、お姉様に頼まれたもの忘れたのよ…

「ハハさあア何か私の顔を見て思ひ出て下さいよ

「アッそうだわ、小父様のお顔…水の江様をつくりね、ソウ、そら水の江様が家庭に愛好てゐる…

「あ、判りました、あの自然な立体的ある美白さに容易くなれる今流行の二重色化粧でせうハハ、ちやこの代赭色にエンチ色が加つた マスターホームパクトのカカオ色を常用ば地肌まで美白になる黄味がかつた白粉クリーム…

オークルマスターでせう、ねお嬢サン…

優美化粧用のパフつき

マスターホームパクト

家庭用コンパクト

松竹特作トーキー

「春琴抄」お琴と佐助 座談會

記事拔粹

（左より）
松竹女優 久原良子　畫家 田中比左良
松竹俳優 高田浩吉　小說家 吉屋信子
松竹俳優 上山草人　松竹女優 飯田蝶子
松竹監督 島津保次郎　美容家 小口美智子
松竹女優 田中絹代

野口「谷崎潤一郎先生の藝術的に記録的な大作「春琴抄」は島津保次郎氏の監督で映畫界に一エポックを劃する野心的作品でありまず、どうぞ多方面に亙り忌憚なき御批評をお願ひ致します

島津「春琴抄」では原作を讀んだ人にも讀まない人にも谷崎さんの藝術を害はずに解らせやうと苦勞をしました

田中比「主役の田中絹代さんは原作のお琴にうつてつけの役です、恐らく谷崎さんの理想のタイプだらうが、顔から手足まで愛くるしく實に小綺麗だと書いてありますが、私も化粧は結局愛くるしいと云ふ事が一番大切だらうと思つてます。近頃オークル色のお化粧が非常に流行してるがこれは昔の眞白な無表情の化粧と違つてフランス人形の様な愛くるしさをねらつたものでせう

絹代「私は普段マスターバニシングをお化粧下に使つてをりますのでお化粧は手輕にすみますし、日ヤケも幾分防ぐ様で御座います

吉屋「隨分衿が出てますがあの化粧は中々大變だつたでせうね

絹代「マスターの衿白粉あれをコールドの化粧下で使ひました、ほんとにモチがよいのです、顔の方はやはり衿白粉の新肌色とカカオ色をまぜて溶いて刷毛でつけましたの、マスターは色味が新鮮でお化粧がとても引立ちますわ

小口「手、足の方は……

絹代「とてもスピーデーなそして白粉下の要らない液狀衿白粉を使ひました、ぬれたタオルで輕く押さへるだけで、ムラが除れ一様に美白につきますのでほんとに樂でした、それに美肌物質が含まれてゐますので安心して使へますの

高田「實際絹代さんは顔は光つてゐられるし、お化粧もチャーミングなんで僕はほんとに佐助になりたいなあと思ひましたよ（哄笑ふ）

上山「僕は外國にも永くゐたんだが、今夜の薫り位ひ、淑よい香だなあと思つた事はないが…

飯田「そりや今夜は二重色化粧の方が大部ゐらつしやるからよネー久原さん

久原「ほんとにマスターホームパクトの香りには女の私でもぼーつとする位ですわ

田中比「絹代さんなど化粧は色々と研究するんでせうね

絹代「え〻色々と試してをりますオークル・マスターを水で薄めますとよくノビて上品で、この上へホームパクトを刷けば調子の變つた二重色化粧が出來ます、それから衿白粉を液狀衿白粉で溶いてつけますと、ちよつと濃目の自然な化粧が出來ます、私「春琴抄」は試寫をちよつと見ただけですけどとても美白にとれてた様ですから、マスターへお禮に上らなければなりませんわ、ホホ

新竹郡舊港橋梁倒壞
臺車乘客九名顛落
溺死者三名失踪一名

十九日午後二時五十分。新竹郡舊港庄三六番地臺車苦力林貫年三十七。及新竹市樹林頭一三八番地蔡清江。年二十八。二人各自新竹市。押送各載客五人之臺車。向新竹郡舊港庄。至舊港之港口大橋。橋柱突然倒下。乘客十名中。九名墜落海底。其餘一名。即貓兒錠徐氏妹年六十四。被枕木夾住。左足骨折斷。墜落九名中五名雖救。其他四名。即同郡舊港庄八八番地戴槌年五十一。及妻戴黃氏職年四十六。同養女戴氏彩緞五歲。一家三名。皆溺死。唯同庄貓兒錠。雜貨商曾栖。年六十。屍尚不明。現正由三浦郡警察課長以下巡查十餘名及壯丁團員等三十餘名。以曳網搜索中云。

米況好調
降雨不足

降雨不足。釀成空梅雨人氣。買氣勃發。躍進至新値。買埸者頻出。三十圓大臺示現。已起百丁。及買回一段落。則高値買警戒。軟派齊賣。模樣一變自高値降下二十丁。後又起至九十錢。眼前當視天候。以爲騰落。不許豫測此点或暫保合云。

全國聯盟
臺米移入業者

神戶十九日本社特電。現在臺灣米之交易。臺灣與內地各市場。各另交涉。全國無統一。交易上有種々不便。此際內地之臺米移入業者。相互聯絡密連絡的聯盟。大阪臺灣米移入協會並米穀會提唱。來二十三日。內地之臺米業者欲會合於大津琵琶湖。協議聯盟結成。

明年度豫算編成大方針
漸減公債節減經費
大藏且於省議決定

東京二十日電。明年度豫算編成方針所關。大藏省原案。豫定附諸二十一日閣議。當日因後藤內相。大角海相之故。延期二十五日。大藏省。二十四日合開省議。照高橋藏相意向。決定明年度豫算編成大方針。其主旨。不管一般特別兩會計。總欲漸減公債。並新規既定兩面。節減經費云。

初代蔣中國大使
信任狀捧呈式

東京二十日電。初代中華民國特命全權大使蔣作賓氏。信任狀捧呈式。二十日午前十一時三十分。在宮中鳳凰間舉行。天皇陛下出御。大使服大禮服。威儀堂々。今朝九時三十分餘。乘宮內省所發儀裝馬車。同十時三十分。自二重橋參內。於鳳凰間。恭待聖駕。既而天皇陛下以陸軍式御正裝出御。廣田外相。鈴木侍從長。松平式部長官侍立。賜謁見大使恭呈信任狀。天皇陛下。賜以優渥勅語。並相握手爲禮。大使十一時感激退下。有旨賜大使並夫人御宴。大使並夫人。午後零時餘。更乘自動車晉宮。天皇陛下出御。梨本宮守正王同妃兩殿下台臨賜以御宴。牧野內大臣。廣田外相。湯淺宮相以下陪之。大使感激。同二時餘退出云。

鹿野圳成
盛擧通水式
開祝賀會

臺東廳移民部落之鹿野村得臺東廳。督府同情。自客年一月。開鑿鹿野埤圳。總工費四萬圓。工事甚順調。日前竣功。去十五日午前十一時。由鹿野販賣利用組合主開。在鹿鳴橋邊。設式場。盛擧通水式及祝賀會。有本間廳長外關係官。臺東製糖會社重森重役。暨臺東。里壠地方官民等。多數出席。由山田神官。嚴肅擧式後。乃開祝宴。至午後一時。盡歡散會。該埤圳。在去鹿野村西方四粁。巴絲猿溪左岸。引入溪水。灌溉該村一帶。約六十八甲云。

產地斬賣
蓬萊米硬調

一兩日來。正市蓬萊米軟調。十八朝中限最高九圓五錢。至十九日正午。落至九圓二十三錢。先限九圓三十六七錢。落至零九錢。東京銘柄亦漸落。如十八日後場。七月限九圓八十錢。八月限九圓七十七錢、十九日前場七月限大引九圓六十九錢。八月限九圓六十八錢。視前日約各低落十丁。然期米强保合。市人注視第二次拂下米之有無。十九日米穀委員會。僅決定以政府米五千石。無料分讓於政府及公共團體。以爲試驗研究用。而拂下米不見發表二十日期米硬勢。五節仍迫至三十圓臺。九時半場外蓬萊價稍好。中限九圓三十四五錢。先限九圓十七錢。中部出米價貴。九圓六七十錢。北部米格下十五錢。約値九圓五十錢猶貴於中限。惟北部現尙無米。北部七月二十八日授現米契約九圓十五錢產地斬賣。期米三十圓臺。欲賣者多。去十八日某岡接加賀氏來電。稱前途期米或廉。蓬萊米因天候時雨不定。產地强氣。而移出商三井。加藤中先所買之米不動。故無暴落危險性。若天候順調。中部米盛出。現米比市場當限更廉時。則移出商必將所買之米轉賣。斯時米必落價。買派亦須警戒也。

英德協定案
英外相交日使
並乞傳達本國

東京二十日電。據松平駐英大使。致外務省公電。英國外相。十九日求見大使。面交英德協定案。並乞傳達云。

鐵道不通經由日糖
大貨物應急策

鐵道部欲使中部貨物北送。一前經由大日本製糖後里。大甲間鐵道。照左記貨物之連絡。十九日起輸送開始。

一、限於貨切處理。但一個長四米半。重三瓲。容積八立方米以上者。危險品。死體及胞衣。特種貴重品。甲種鐵道車輛。動物。蜜蜂。放在水中之活魚介類。汚穢品。撒積託送品不得引受。

二、發著驛。交通局線各驛相互間。

三、局線貨物運賃。縱貫線及臺中線看做全通而計算。

四、大日本製糖株式會社線貨物運金另給。

五、對於本處理運金之外。局線接續驛貨物積換費用。凡運金計算時每一瓲接續料七十五錢。由荷送人負擔。

六、發送人須承諾延着端損。不請求損害賠償。

七、前各號以外事項。照一般規定。

食糧搬送連絡
不通區間
作小貨處理

又大甲、甲南間不通區。凡食糧品。自二十日起至復舊之間。以搬送連絡運輸、搬送距離約二百米。連絡區積換料一個十錢。連絡區貨物端損。當局不負責任。公金上特認爲必要時。雖第一號以外貨物亦爲處理。

臺北州農會
優茶品評
七月初審查

臺北州農會主催第二回優良茶品評會。訂來三十日出品茶一齊搬入。于七月上旬。假港町臺灣茶共同販賣所再製工場。開始審查。同月下旬。于州會議室。擧行授賞式。出品茶一點十斤。計約四百五十點。陳列于樺山小學校。目下各郡產地茶農。正忙于焙製。又本年出品茶。不問春茶或夏茶。均可出品、而出品茶種類。烏龍茶。包種茶。紅茶。滿洲毛峰茶。而其成績。因爲將來之指導奬勵之基礎資料。殊堪注目。然最近霪雨。于優良茶生產。頗有支障。唯其出品茶。乃其以前所焙製。于品質似無影響云。

英德海軍協定成
英法會談似難望
軍縮本會議或至流會

東京二十日電。英德海軍協定。十八日成立。英國政府。更派無任所大臣伊登氏到巴里。援自二十一日。照英德協定。與法國政府。開始交涉。法國所見如左。

一、對英三割五分之兵力量。認之德國。則關主力艦。爲與德均等。其於北海事實上。對德劣勢。

一、今回英德協定。是爲確認平和條約一方撤棄之結果。

對英德協定。極力表明反對意向。英法交涉。頗爲困難。而英法間軍縮協定如難成立。恐未對日米交涉。軍縮本會議便流會。外務當局頗關心視英法會談之成行云。

爲中部鐵道不通
倉敷料免除
基隆運送業者苦痛

中部鐵道不通。基隆船會社。運送業者。倉庫業者等。大蒙苦痛。一般貨主以爲若入倉庫。被取去倉敷料。陷于二重苦痛。乃由代表者等。訪問驛長。交涉結果。回答此時。不取倉敷料。又據同驛接到情報。大甲溪減水。僅二尺。縮因天候不良。現在應急處置困難。以是。小口貨物食糧品。自去十九日起。依搬送連絡。又利用大日本製糖月眉工場社線。自由線後里驛。格大甲驛、計畫輸送米。芭蕉等中南部貨物云。

協議對策
貨物輸送中斷

臺北商工會。去十九日午後一時半。開運輸交通部例會。就春初以來調查研究之內臺航路配船。與旅客輸送問題。及外國航路船臺灣寄港問題。由中川幹太氏、與安座上眞兩氏報告。▲就內臺航路船。一二等船室。雖免不足。各船定員有異。不得一概言之▲外國航路船之臺灣寄港。不但神博覽會開期中內臺航路船不足。且要將臺灣、使參加於世界航路幹線。現在歐洲(倫敦)。桑港。浦潮。印度。南亞弗利加。南美各線使寄港臺灣。往復月共十回可得寄港臺灣。其中桑港線。二二等三百人。歐洲線。同二百人可得輸送。此外大甲溪鐵橋故障。南北貨物輸送中絕。若不早日復舊。肥料其他移輸入貨物。不得送往中部。且若在基隆。經過五日之時要受發多額之倉敷料。故對出緊急磋商。至三時過散會。

察哈爾華北問題
經已完全解決
今後莫憂擴大

上海二十日急電。國民政府首腦部。十九日中央政治會議前。集於常務委員室。討論時局對策。結果爲安人心起見。以責任者談話形式。發表如左。察哈爾華北問題。至今完全解決。今後可無擴大之虞。我方迫日表示誠意。信足使友邦滿足。

華北諸懸案交涉
認王克敏氏爲對手
且自經濟提携先行開始

北平十九日電。華北政權新擔當者王克敏氏。國民政府。特以相當廣汎權限。先之黃郛氏。更得自由裁量。日方以爲華北諸懸案解決交涉對手。待王氏到任後。當即折衝經濟提携。其他事項云。

臺博宣傳
義勇學校號
投宣傳單

臺博宣傳義勇學校號。如既報。于去十九日午前十時十分頃。由家原氏操縱。松機由士同乘。先之以低空飛行。約五十米高度。旋廻彰化市。散布宣傳單一萬枚。及將市尹通信筒。投下于郡下廣庭。被稿本巡查部長轉交市尹。領貸品臺博入場券十枚。頗滿足充分。該機同十五分。抵鹿港上空。亦低空飛行散布宣傳單一萬枚。次著陸。受吉田鹿港街長。陳助役。中島分室主任。施

察哈爾問題
誠意善處
秦氏面告武官

北平十九日電。秦德純氏因宋哲元招電。十九日午前十時到北平。午後七時到武官室。訪高橋武官、告以察哈爾問題解決誠意遵達之旨。交換意見。會見二十分辭去云。

滿蒙親善
與滿洲當局議
神吉代表歸來

新京十九日電。滿洲里哈爾哈事件外交交涉。五月二十五日以來。會議已及七回、尙未進展。討議範圍。滿洲國外蒙兩國。亦未一致決定。神吉代表。十九日、自滿洲里。乘飛機歸來。午後四時。在外交部。開外交部蒙政部。其他各省首腦部會議。神吉代表。將交涉經過。及外蒙態度、詳細說明。後議滿洲國。今後對處方針。約二時久、同六時散會。滿洲國方針。經滿洲里會商。謀以紳士態度。確立滿蒙親善關係。只待外蒙反省、事件圓滿解決云。

滿洲里會議
廿四日頃休會

滿洲里十九日電。第七次滿蒙會議。十九日午後一時開會。討議前回爭論之會議違反問題。依然兩者意見不見一致。爰待神吉代表示歸來之間。暫行休會。同二時散會。又神吉代表二十四日頃合詩來二會。

北州教化聯
教師講習
州下分兩部

臺北州教化聯合會。因鑑于州下部落別國語普及運動之進展。部落內中等程度卒業者。或半途退學而從事于家業之男子靑年團員。自發的爲講師。而對此等講師。欲促其爲公民之自覺。並就國語教本之辦理。及唱歌教材等。將州下分作兩部。即中央部及蘭陽部。開國語講習所專任講師講習會。其講習要項。

▲中央部(臺北、基隆市外六郡)。會場假老松公學校。會期來二十五日至二十七日三日間。會員七十五名。講師及科目如次。一、公民科大意臺北三高女教諭上原撰泉氏。一、國語講習所之使命臺北州視學關川保氏。一、國語教育臺北二中教諭中美春治氏。一、新國語教本取扱之實際老松國講所主事小宮山信二郎氏。一、國語講習所唱歌教材臺北第二高女教諭若田爾氏。

▲蘭陽部(宜蘭外二郡)。會場宜蘭公學校。會期來二十八日至三十日三日間。會員五十名。講師及科目如次。一、公民科大意宜蘭農林校橫畑護氏。一、國語講習所之使命臺北州視學關川保氏。一、國語教育宜蘭郡視學岡部克巳氏。一、新國語教本取扱之實際宜蘭國語講習所主事久保田金藏氏。一、國語講習所唱歌教材宜蘭公校訓導甘阿炎氏外一名。

中部宣傳協會
縮小事業

中部臺灣宣傳協會常任評議員會。去十九日午前十時半、開于州廳食堂。有坂本協會長。佐藤。台根原兩市尹。各郡守。勸業課長等出席。就豐原、大甲、東勢三郡下。南部遭震災。鑑于其事業。欲縮小一部事業。磋商後。決定除物產陳列館擴張費四萬八千圓中。工藝指導費一萬二千八百圓。其餘照豫定進行云。

建國旗揭揚臺

七星郡士林街和尚洲。洲埔。壯丁團長李萬金氏。此番乘始政四十週年紀念。欲喚起一般庄民。尊重國旗。並訓練壯丁團員精神統一起見。投私財七十餘圓。建設國旗揭揚臺。於社子派出所構內。月十六日竣工。越十七日。擧盛大國旗揭揚式云。

鶯歌同人會
創立總會

既報海山郡鶯歌庄下鶯歌同人會。月十五日午後六時起。假鶯歌陳阿王氏宅上。開創立總會。會員十六名。全部出席。共推陳阿王氏爲議長。宣告開會並表明趣意。次何鏡湖氏報告創立經過概要。即入議事。一、該創立趣意書由起稿者黃川端氏。朗讀原文。二、會則由起案者王水源氏。逐條說明。以上原案在決後並議次期課題。擬定發歌碑告。七時絕眞的。轉入懇親宴。盡歡而散。

臺中市海岸線故障
關係者籌善後策
貨物運搬工金鐵道負擔

臺中市。前番大震災。鐵道山線不通。受大打擊。幸賴海岸線。得以連絡。日前豪雨。大甲溪漲水。鐵橋橋脚傾斜。運轉不能。爲是諸物資輸送。全告杜絕。州當局憂慮物資騰貴。及交通連絡不便。恐人心不安。去十九日。午前十時、在知事公室。集日下知事。平內務。慶谷產業主事。大日本製糖月眉工場長。岩田臺中驛長。阿部土木課長宮本保安課長等關係者。就至大甲溪鐵橋復舊之間。飲食料品輸送問題爲中心。磋商善後策。該鐵橋復舊。大體要十日間。故米。蕉實之南送。在高雄配船良難。且米之契約。多係基隆車上交者。若經由高雄。則甚支障。爲是決定米。蕉實薪炭。揮發油等。一件六十旺。徒步間搬送工資。歸鐵道部負擔。又後里、大甲間。利用大日本製糖社線。以圖一時連絡。議至午後零時散會。爲是物資之輸送。運賃可免加昇云。

州恐危險
徒步連絡橋

海岸線之旅客列車。大甲溪橋二百米餘。爲徒步連

基隆豆腐店
發生腸疫

基隆市義重町六丁目二十三番地。中華人經營豆腐製造店同居人廖九仙年十九。去十八日午後。被決定爲腸窒扶斯。急大消毒又警察署。對同豆腐店欲停止其營業云。

高雄三漁船
出漁呂宋
侵入領海被拘

馬尼拉帝國總領事。數次經高雄州對一般漁業者。喚起注意。今回竟復起問題。即十九日朝。高雄市哨船町。光井寛一氏。接到電報。內容如下。是因光井有發動機漁船正福丸十五馬力。同湊町二丁目吉村氏傭船八雲丸。二十馬力。同町三丁目。王沃所有第二十二金祥丸三十馬力。以上三隻。侵入比島領海內。被巡邏中之中央稅關監視船發覺。命廻航于馬尼拉。處以罰金各百五十弗。俟完納後釋放由三隻船長連署。拍電懇請送金。又八雲。金祥兩隻。去一日出漁。而正福丸。同四日出港云。

新竹二公增築費
買收隣接地六千圓
卒業生保護者皆要寄附

關于新竹第二公學校舍增築問題。保護者。及市役所折衷意見。去五月十二日。保護會。決議結果。按六千圓。將隣接土地買收。至十一月末日。六千圓中。同校有力者寄附一千五百圓。卒業生千五百圓。在學兒童保護者按三千圓。其他一千圓。計四千圓。爲土地買收價金。不日將募集。內二千圓。按二個年間。對兒童保護者徵收之云。

大甲雨害
一溺死溝中
及履物店倒

去十七日豪雨不斷。有大甲郡大甲街庄尾二六四番地張某來之養女張氏匪七歲。是早欲棄塵埃於厝後水溝。一時足滑。誤墜落溝中。及被人發見時。經已溺死。又當日山腳庄六一番地陳書履物店。因雨故倒壞。幸人畜無傷。現以損害額約千圓以上云。

羅山信組
總代員改選

嘉義羅山信用組合。各區總代員滿任。去十五日至十八日四日間。招集組合員在會議室改選結果。其重新者。東門町定員十九名中。重任十六名。新任三名。南門町定員二十名中。重任十八名。新任二名。元町定員二十六名中。重任二十名。新任六名。山子頂定員八名中。重任七名新任一名。西門町定員二十名中。重任十八名。新任二名。北社尾定員六名中。重任四名。新任二名。北門町定員十七名中。重任十四名新任三名。車店定員四名中。重任二名。新任二名。計百二十名中。重任九十七名。新任二十三名云。

厦門劫案
求刑懲役七年

關于白昆等三名。在厦門指使中華人無賴。到處行劫案。去十九日午前十時在臺北地方法院合議部。由山脇裁判長。磯谷檢察官立會開廷。對白昆。徐森。陳樹根三名。各求刑懲役七年云。

內地婦人
苦貧自殺

嘉義市宮前町七丁目一九羽田野マスエ。年三十一。去十九日午前九時半。服下鼠藥。以圖自殺。苦悶時被隣家發見後。舁入同生病院。因服下量旋死。原因爲生活困難。遂生厭世云。

竊犯送檢察

大甲街山腳六二番地黃火土。日前竊取易淮澄之金九圓二十錢。被新留刑事探覺。拘入嚴審。一々自白。隨將一角文書及犯人押送檢察局查究云。

竹南

電話新設

竹南郡頭分庄電話。新設加入者。二十九名。今現在既設置之展南會社。及頭分庄役場二處。自竹南區域內。要變更爲頭分區域。計三十一番。其架設測量。巳經完畢。本月末起約二週間。豫定建設工事。至來月十日頃。便能全部通話云。

方委開會

震災關係開會延期中之竹南庄方面委員會。定來二十一日午前十時起。在竹南庄役場會議室。開第一回會議。

彰化

車庫設備

彰化警察署。去十九日午前九時。召集市自動車關係者約四十名。在署訓示等。與古家行政主任。大久保外勤監督部補等。陳諸自動車運行上。車庫設備、諸規則勵行等。至正午一同始散云。

週和總會

中部週和會第三回總會。去十九日午前十一時。開於該事務所樓上。出席者蔡中貴林北斗郡原等十餘名。來賓署南里菜兩特務等。一同就席後。揭會長宣告開會。附議事項爲一、自動車協會待遇案事說發行。其他數件。役員全部重任。至午後四時閉會。極呈盛況。

開父兄會

彰化小學校。依左記日程。開父兄懇話會。談學校與家庭聯絡。二十日(木曜)一年。三年。五年。二十一日(金曜)二年。四年。二十二日(土曜)六年。高等科。

會事

▲臺北市老松公學校。訂來二十三日午前八時半。在同校講堂。開學藝會。

▲臺南共勵會。成立已屆八年。會之精神與趣旨。社會既深認識。該會定二十晚七時。于會之辦事處。集諸會員。開紀念祝。並各獻藝以當餘興云。

人事

▲新竹郡新社青年團長蘇添進氏、者番鑒及部落氏對于國旗精神。總要涵養。乃以自己爲中心。製作國旗竿五十枝。一枝二錢。配于庄內住戶。美擧也。

▲臺南市永樂町翁河氏之伯母翁任氏玉英。去十五朝逝世。任氏二十四歲喪夫。栢舟苦節至今五十七年如一日。此次無病亡故。里人咸爲惋惜云。

是々非々

日莊到新運出者。每萬斤。三圓五十錢。近又曲馬某。工人對地上抒籌。乘但買在港。在須芸存芸聚●。穩定失教會社須韓話也●。(資本家云道論)某活版所店主。每日稱訪週刊紙支局長。到處大吹法螺或出入花街界。非特議保身之道也。(友人忠言)服毒數回以死嚇父。此等人不孝子也。(大地居)署消書記。收賄置三妾。用度奢侈。而家數公款。馬稱至今尙容存。從前之警官當局。不得謂之賢明也。(左人秘言)

商況(二十日)

米況

正米市況前場

[illegible]	[illegible]

期米

大阪期米前場

[illegible]	[illegible]

東京期米前場

[illegible]	[illegible]

神戶期米前場

[illegible]	[illegible]

株式

大阪短期前場

[illegible]	[illegible]

大阪長期後場

[illegible]	[illegible]

東京短期前場

[illegible]	[illegible]

東京長期前場

[illegible]	[illegible]

東京銀行賞株

[illegible]	[illegible]

紐育株式

スチール	三二、四分三
アナコンダ	一四、四分一

公債

東京國債

[illegible]	[illegible]

爲替

外國爲替相場

[illegible]	[illegible]

神戶對外爲替

[illegible]	[illegible]

穀肥

シカゴ小麥

[illegible]	[illegible]

神戶豆粕

[illegible]	[illegible]

砂糖

玖瑪

[illegible]	[illegible]

爪哇

[illegible]	[illegible]

大阪現物

[illegible]	[illegible]

大阪淸算

[illegible]	[illegible]

銀塊

倫敦現物	二三片一六分三
同 先物	二三片一六分七
紐育現物	七二仙

絲況

大阪綿絲

	寄	引
六月限	二〇三、一〇	二〇三、一〇
十二月限	一九九、三〇	一九九、一〇

大阪棉花

	寄	引
六月限	六一、三〇	六一、三〇

大阪人絹

	寄	引
六月限	六〇、二〇	六〇、三〇

橫濱生絲

	寄	引
十一月限	三六四、〇〇	三六三、〇〇

臺灣日日新報

主婦之友

七月號いよく發賣

子供繪雜誌つきで大人氣

二大附錄贈呈

大型繪本ふくさ千枚贈呈

吉屋信子先生の新小說急連載　男の償ひ

お待ち兼ねの吉屋信子先生が大傑作「男の償ひ」を愈々本號より連載。第一回より息もつかせぬ面白さ。大評判

啞の娘さん七人の座談會

啞が自由に話の出來る時代が來ました。七人の可憐なお孃さんが實に朗かにお話した空前の座談會で大評判です。

罪の女囚人が母性愛に更生した哀話

懲役八年の重刑に處せられた女囚人が出獄後結婚して三兒の母となり貧苦と闘ひながら子供を立派に敎育してみる涙なしには讀めぬ母性愛哀話

良人の愛を再び取り戻した妻の涙の手記

良人の愛を我が家の女中に奪はれた中學敎師の妻が乳呑兒を抱へて苦心慘憺再び良人を我が手に戻すまでの血涙の手記で非常な大評判です。

結婚難解決の秘鍵　緣結びの方法の座談會

澤山の結婚の媒灼をされた方々が良緣を早く結ぶ祕訣を根こそぎ發表された空前の座談會で大評判です

三夫婦四博士で有名な竹内先生の家庭座談會

三夫婦に四人の博士といふ珍らしい竹内茂代先生一家の座談會で歌曲は山田わか先生。大評判

愛兒二人の死によつて信仰を得た母の感謝の告白

詩人土井晩翠氏夫人の涙の告白です。賢い息子と娘を死の手に奪はれた夫人が信仰に更生するまでの苦難の體驗

寫眞入　お伽童踊

浦島ベビースター櫻町公子さんと加賀松乃さんが有名な童謠「あわて床屋」のお伽童謠を振付した大好評な人氣です。

夏の男子の誘惑

夏は殊に多い男子の誘惑の罠から身を防ぐ方法

拳闘手デンプシーと會見の記

長篇小說　虹の故鄕
長篇小說　人妻椿
小說　眞實一路
長篇小說　白梅紅梅
小說　女軍突撃隊

大評判の重寶附錄　魚の洋食一品料理（約二百種）の作方發表

夏はお魚の西洋料理に限ります。美味しくて經濟的で榮養のどつさりある一品料理の作方を一流の先生方が二百種も發表したので大評判です。主婦之友獨特の寫眞畫報式に徹底的に詳しく發表しましたから、お料理の不得手な方にも簡單に作れます。實物を大至急書店で御覽ください。空前の大評判です。

素人にも上手に出來る按摩の仕方畫報

頭から足の先までの詳しい按摩の仕方を專門の先生が素人でも出來るやうに美しい畫報式で發表されたもので、急所を持に詳しく發表してありますから誰方でも直ぐ上達します。お姑樣や旦那樣に早速お試しください。

第二別冊附錄　涼しい簡單服の作方

主婦之友獨特の實物大型紙つき仕立方で赤ちゃんから大人までの新型廿種の作方發表、大評判です。

▲夏の不養生からお産に失敗した經驗

不養生をしてお産に失敗された奧樣方の苦い經驗です。近くお産の方は早く御覽ください

▲瀕死の我が兒を救った經驗

（命とりの夏病にかゝつた我が子を奇蹟的に助けたお母樣方の貴重な體驗發表）

▲勤人向きの内職に成功した經驗

入一年に千円の收入あるシンガーミシンやバー流行のラウンドの作方、年齢の表現方法

▲オリムピツクの食堂經營苦心談

日本一の大食堂をオリムピツクの食堂で見た經驗を詳しく發表

▲薄物の女單衣の上手な着附畫報

むづかしい夏の薄物の着附の仕方を美しく出來るやうに上手な方が實演

勸業債券割増金の未拂當籤番號發表

主婦之友愛讀者の勸業債券の割増金に當籤してゐるながら受取人のない五千圓以下百圓までの當籤番號を全部發表。實際該當者の方の參考に見逃せぬ特別記事です。一刻も早く御覽ください。

良人や戀人の愛情を試驗する法

▲指紋で運命を判斷する法

▲夏の生花の水揚法

小原流家元の小原光雲先生がむづかしい夏の生花の水揚法の奧義を惜しげもなく何から何まで公開された空前の大記事で非常な大評判です。

▲肥滿した人が痩せた方法

▲汗よけ下着の作方

▲夏の台所の座談會

二つ大附錄き　六拾錢（送料十錢）

東京神田（振替一〇八一番）　主婦之友社

石炭の消費節約と煤煙防止
鐵道部の無煙炭混用に期待

一

鐵道部では先般汽車の煤煙を防止する目的にて宜蘭線と縱貫本線に於て無煙炭を有煙炭に混用する試驗を行つたが其の結果は石炭の焚き方に細心の注意を拂ひ完全燃燒に依り火力を充分に上ぐれば無煙炭を三割混用することによつて煤煙を防止し得ると共に石炭消費を七分方、即ち一萬噸に對して七百噸節約し得ることが判明したさうである。元來無煙炭は有煙炭に比し火力強きものであるが焚き方に技術的苦心を要し相當熟練した上でないと充分效果を擧げにくいといふことである、鐵道部としては尙研究の餘地あるものとして取敢へず臺北、基隆、苗栗、蘇澳等の汽車や機關車の入替多き驛に於て構內用として此の無煙炭混用を實施することになつたやうである。

二

鐵道部が購入する石炭は年約十萬噸にして此內譯は汽車入替用に二萬噸、旅客列車用に三萬噸、他は主として貨物列車に使用することになつてゐる、年々運賃は勿論、產業の發展に連れ輸送貨物は增加する一方であるから鐵道を電化しない限り鐵道部用炭の消費は年々增加するものと云はなければならぬ、尤も旅客の輸送はガソリンカーや局營バスの運轉に依り本線列車の混雜を緩和し得ると雖も貨物列車の輸送能力は產業の發展、出入貨物の激增に追從出來ず甚だ窮屈の嫌ひがあるので鐵道當局としては出來得る限り輸送力の增加を圖ると共に之に必要なる炭料の經濟的使用につき考慮を拂ふ必要がある。

三

島內に於ける主なる石炭消費者には鐵道部の外に製糖會社がある、製糖工場用を主とし酒精工場及私設鐵道線に消費する量年約十三、四萬噸に上つてゐる、製糖燃料には專らバガスを用ひ補助として石炭を消費するのであるが、近年ボイラーの改造による完全燃燒と餘熱を利用し且つ蒸氣を節約する事に依つて石炭の消費を著しく減少し中には殆んどノーコールの狀態に進んだ工場も尠くない、製糖高が十數年前の約三倍に增加せるにも拘はらず製糖會社の石炭消費量が十數年前に比し增加しないのみか却つて幾分減少せる事實は雄辯にその間の消息を物語つてゐる、製糖業者は過去の不況時代に生產費を低減すべく總ゆる方面の研究に努力し石炭消費の節約もその研究努力の一端が實現せるものである、製糖業者以外の石炭消費者中には石炭の完全燃燒とか消費節約につき未だ注意の足らぬと云ふより寧ろ存外無關心のものが多いやうに思はれる、之れ吾人の甚だ遺憾とするところである。

四

日月潭水電竣功後火力發電の停止と共に此の方面の石炭消費は殆んど皆無となつたけれども新に電力を目當に設立されるアルミニユム、肥化工業、其他製紙、精錬等には電力の外に石炭、コークス等を相當需要することになつて居る、一面出入船舶の增加に伴ひバンカーの消費は年と共に增加する情勢にありこれに對し供給量には限りあるのみならず近年[illegible]くないので今後[illegible]で微弱力を利用しなければ到底採掘を維持することが困難であり殊に產金事業の發展と他產業の好況に連れ採坑夫をそれらの方面に吸收され採炭勞働もすれば減少し需給の均衡を失はんとする狀況に瀕してゐる、大所高所より見て本島の石炭は今後出來得る限り大事に使ふやう心掛け島內に於ては消費節約の方法を技術的に研究すべき時期ではないかと思ふ。

五

鐵道部の無煙炭混用が完全なる效果を擧げ得て煤煙を防止して旅客に快感を與ふるのみでなく技術の熟練により完全燃燒と火力を上げることに成功し消費を一割方節約することが出來れば鐵道部自身に取つても尠からぬ利益であり又その實績は一般工業界や個人の消費者にも刺戟を與へ石炭を主とする燃料經濟と煤煙防止に一エポックを劃することになるかも知れない、此の意味に於て吾人は鐵道部の無煙炭混用が更に旅客列車にも及ばんことを期待し多大の興味を以てその實績を見んとするものである。

宋哲元を相手とし局地的解決を計る
我主席代表は土肥原少將
出先軍部の方針決定

【天津二十日發聯合】梅津支那駐屯軍司令官以下駐屯軍幕僚、土肥原奉天特務機關長、松井張家口駐在武官、儀我山海關特務機關長等我が出先首腦部は二十日午前九時より三時間に亙り察哈爾省事件解決工作につき重要會議を遂げたが愈々察哈爾地域確保を主眼に二十一日より北平に於て折衝を開始する事に決定したと傳聞する、察哈爾省事件交涉に關する軍當局の方針左の如し

一、察哈爾問題は究極する所、蔣介石氏の二重外交政策に基因するが北支問題と切離し、察哈爾省政府主席並に第二十九軍長を相手に紛案の局地的解決を計る

一、宋哲元は罷免されたとは云へ未だ正式辭令を見ざる爲我方としては宋哲元を察哈爾省政府主席並に第二十九軍長と看做し宋を相手に交涉する

一、宋哲元の我が要求承認に依り第二張北事件は事實上解決したに等しいが、その發生した環境事件に鑑み今次の交涉に於ては滿洲國の國境線確保、國境一帶の安全保障に關する細目協定の締結につき折衝を遂げる

一、我方代表として土肥原少將が主席となり松井中佐を副使とし二十一日より北平に於て宋哲元と交涉を開始する

十九日を以て完全に河北省外に撤退移駐を了した

兩國代表きのふ北平に到著
愈よ細目交涉開始

【北平二十日發聯合】察哈爾問題の當事者たる宋哲元は北平南苑に到著、秦德純門致中氏に伴はれ二十日朝平綏線で北平に到著、一方土肥原少將、松井中佐も二十日夕刻天津より來平、二十一日より愈々宋哲元との間に察哈爾問題善後措置に關する細目交涉を行ふ

王氏が北上せば
黃氏は中央で援助
政府部內の親日工作を促進
併し最後の鍵は蔣氏に

【北平二十日發聯合】王克敏氏が北上すれば混沌たる北支政局問題の中心點も定まり新政權を目指しての新政客、新軍閥策動の餘地も生ぜず北支政局の安定や對日關係工作に眞の第一步が踏出されるる事となるが、この場合は王克敏氏は河北省政府主席をも自ら兼任する事となるべく一方黃郛氏も南方に在つて政務整理委員會委員長の名を保留し內政部長にも就任し王克敏氏の北支に於ける對日工作と呼應し之れを援助し南京政府內部の親日工作促進に努力する事となるものと觀測されてゐる、併し黃郛一派が漸く積極的に陣容を建直して親日工作に復歸し得るか否かは最後の鍵は依然として實に蔣介石氏の眞の對日態度如何に懸かつてゐる

宋哲元軍が撤退を開始
我が強硬態度に怯えて

第二、廿五兩師鄭州へ移駐

【北平二十日發聯合】保定是案店の中央軍第二、第二十五の兩師は報道によれば我方の强硬なる態度に怯えた宋哲元は遂に自己軍隊の國境附近よりの撤退を決意し先づ今回事件の責任軍たる第百三十二師（主力は張北に在り）の移駐を命じ同軍は既に張家口に向つて移駐を開始した

渡滿中の林陸相歸朝　滿洲國視察中だつた林陸相は十六日午後二時二十五分東京驛着歸京した（寫眞は東京驛にて）

日本側と充分協議急速に解決したい
北上前に王氏が語る

【上海二十日發聯合】滿殷來我が軍部との諒解を遂げ二十日午後四時一路北上する事となつた北平政務整理委員會委員長代理王克敏氏は二十日日本記者團との會見に於て次の如く抱負を語つた

今次の北上は政務整理委員會代理委員長として華北問題の善後處理に行くのであつて自分としては別に特別の抱負はない、整理方針に就ては未だ中央で決定してゐないが既に行政院長汪精衞氏と黃郛氏との間で話が進められてゐるのでその趣旨に基づき現地の日本側とも充分協議した上急速に解決を遂げたいと思つてゐる、整理期間もさう永くはかかるまい、政務整理委員會委員長に就任するなど噂されてゐるやうであるが時局多難の際[illegible]自分はその任でない、何應欽氏も北支が一段落すれば辭職するかも知れないが未だ辭職してゐる譯ではない併し黃郛氏は恐らくもう北上する事はあるまい

北海道第三區補缺選擧
恩賀、登阪兩氏當選

【札幌二十日發】北海道第三區（函館市及び檜山、渡島兩郡、上磯管內）衆議院議員補缺選擧は二十日開票の結果左の如く當選決定した

當選　一六、二一四票　恩賀德之助（民政新）

當選　一三、〇五五票　登阪良作（政友新）

內審へ諮問する範圍と方法決定
きのふ特別委員會で

【東京二十日發】二十日午後一時より首相官邸に開會された內閣審議會特別委員會では先づ委員長互選の結果水野錬太郎氏に決定、水野氏座長席に著き岡田首相より審議會の方針に就ては間に合ふものより明年度豫算に必要經費を計上しその實現を圖る考へである旨の挨拶を述べて首相は退席す、次で諮問第一號に關する審議範圍並に方法を議題として協議の結果左の如き方針を決定し午後四時十五分散會

一、審議範圍　諮問第一號に於ける財政問題に關する審議範圍を左の四項目に別けること

（一）中央地方を通ずる租稅制度の檢討

（二）中央地方を通ずる公債政策の檢討

（三）將來の中央財政計畫の檢討

（四）地方財政の檢討

（イ）地方財政窮乏と原因の探究

（ロ）國費及び地方費の負擔區分の均衡

（ハ）地方自治體に國庫より援助を與ふるの可否如何

（ニ）地方稅徵收方策如何

（ホ）地方民收入增加の方策如何

二、審議方法

（一）差當り一つの特別委員會を設け之に其範圍の審議を附託すること

（二）特別委員會は緊急に應じ部分的にその各中間案を總會に報告すること

（三）次回の審議會總會を月末に開き本日の特別委員會の結果を水野委員長より報告を求めること

廿七日ごろに第三回總會
地方財政調整問題が先議されよう

【東京二十日發】內閣審議會に於ける諮問第一號の審議方針は二十日特別委員會で決定を見たので、政府は來る二十七日頃內閣審議會第三回總會を開き水野委員長より特別委員會の經過に就き報告を求むることとなつたが、諮問第一號に含まれた財政問題の內政府が特に先議を希望してゐるものは地方財政調整に關する問題であり、この

重臣ブロックの指導精神は國運の伸展を阻害
きのふ定例幹事會の席上で
鈴木政友總裁言明す

【東京二十日發】政友會は二十日午後一時より定例幹事會を開き鈴木總裁を初め、久原、川村、松野、若宮氏等黨首腦部以下出席先づ島田俊雄氏より總務の强調する重臣ブロック排擊論に對しその眞否と黨の態度につき質す所あり、之に對し鈴木總裁より

所謂重臣ブロックの現狀維持の消極的方針は國運の伸展を阻害し我黨の積極方針に背馳するものなるが故に斯くの如き指導精神は打破しなければならぬものと信じて居る、新聞への談話もその意味である

と言明し、之れに對し牧野良三、深澤豐太郎、河上哲太氏等其他より鈴木總裁の方針支持の意見を開陳する所あり、續いて島田俊雄氏より

我黨の積極方針はこの時局に最適なもので重臣と雖もこの方針を阻害する時は斷乎打破する必要がある、併し之れを黨議とする事については次回の役員會までに總務會の意見を取纏める事にするから一同の同意を願ひたい

と述べ一同異議なく之を承認した

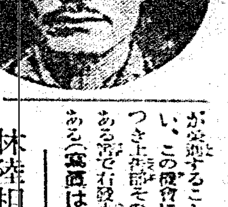

大里地方法院長勇退に內定
後任は池內判官

臺北地方法院長大里武八郎氏は近く勇退することに內定した模様で後任には高等法院判官池內善雄氏が榮進することになつてゐるらしい、この機會に池內氏の後任其他につき上下各部その他に多少の異動がある筈で右發表は月末頃の豫定である（寫眞は池內判官）

林陸相參內

【東京二十日發】林陸相は二十日正午宮中に參內陛下に拜謁仰付けられ入滿間に就き上奏御裁可を仰ぎ退出した

東京灣要塞司令官更迭

【東京二十日發】二十日左の如く發令さる

東京灣要塞司令官　陸軍中將　谷　壽夫

免本職　技術本部總務部長　陸軍少將　弘岡　好忠

補東京灣要塞司令官

常高米穀取引所配當年四分（据置）

【大阪二十日發】常高米穀取引所は二十日午後三時より開會の株主總會にて配當年四分（据置）に決定した

[illegible]取締役會長は嘗て辭意を持つてゐたが七月開催の同行總會を機とし頭取の位置を退き平取締役に留まることに內定し、後任には副頭取の關根義作氏、副頭取には常務の河合鐵二氏が夫々昇格就任することとなつた、右に付き同行の有力重役は語る

關根氏は金融界の財界に來つて獻身的努力の中堅があり本行の面目を一新し基礎も固くなつたが從來の病を惡ひ再三辭職に就き辭任したいことを漏してゐたので同氏の健康の點から已むなく平取締役になつて貰ふことになつた、重役には變更なく關根氏が頭取に昇格し西原氏も熟練で更に活躍を計畫してゐる

强硬決議案を採決
佛下院の海軍緊急委員會で

【パリ十九日發聯合】フランス下院海軍委員會は十九日午後緊急委員會を開き英獨間に成立した海軍協定につき檢討を加へた結果フランス政府もワシントン條約の拘束を脫却し建艦計畫に乘出すべき旨の强硬決議を採擇し二十一日ラヴァール首相、ピエトリ海相の出席を求めて海軍建艦計畫の具體案を審議することに決した

武器輸出を禁止
香港政廳が公布

【香港特電二十日發】香港政廳では六月十二日附官報を以て左の如く武器輸出禁止令を公布した

何人たるを論ぜず政廳貿易局の許可證無くして各種飛行機及其の附屬部品並に各種武器、同部分品等を輸出し或は他の如何なる地點にも運出するを得ず、各種彈丸及その製造原料亦同然、但し鳥銃及その彈丸は右の限りに非ず尙彈藥輸出は工業用以外禁止する、右の禁止命令は香港の港內に在り輸出を經由して他港に運ぶものなること船舶證券により證明したものは右禁止令の適用を受けない事勿論である

臺灣自治協會は今月末創立を見ん
協會の事業、會員その他決定
きのふ創立委員會を開く

臺灣地方自治制改正の實施にあたりその趣旨の普及徹底を圖るを目的とする臺灣自治協會の創立委員會は二十日午前十時より總督府會議室に於て平塚總務長官より諮問第一號及び[illegible]村、吉木、木村、顏の諸氏出席協議の結果[illegible]

◇協會の事業は[illegible]

◇會員は[illegible]

◇[illegible]することとなつた

◇協會の事業はかつてところの[illegible]

[illegible]

貿易局の顧問內定す

【東京二十日發本社特電】設立やうやく具體化しつつある貿易局常任顧問の人選については外務、商工兩省を主とし關係方面に參議慫慂交涉を進めてゐるが、商工省では通商上の貿易上の實際經驗に對せしめる爲めに貿易局に顧問部長を設ける事となり貿易業者等々人選の結果大體左の七名を內定、二十一日の定例閣議に諮つた上正式に任命發令される事となつた

三菱商事本社會長（二菱）、三井物產（[illegible]）、大日本[illegible]、[illegible]

川崎第百銀行の正副頭取更迭內定

【東京二十日發】川崎第百銀行[illegible]

大阪商船 臺灣出帆

●基隆出帆

神戶行　蓬萊丸　瑞穗丸　高千穗丸

門司行

福州上海行　長沙丸　盛京丸

厦門・汕頭・香港行　大東丸　大山丸　盛京丸

福州厦門行　大球丸　大昭丸

大連天津行　大華丸

鹿兒島長崎博多北鮮行　江蘇丸

沖繩行　第二南運丸

蘇澳・花蓮港・新港・臺東行　（26共同丸）でりい丸

比律賓行　がんぢす丸

南洋行　かなだ丸

西貢盤谷行　すらばや丸

●高雄出帆

馬公行　壹岐丸

厦門・汕頭・香港・廣東行　福建丸

東京直行　金泉丸

其他航路多數アリ　臺北電二八五〇

近海郵船 基隆出帆

門司神戶行

大和丸　六月廿四日午前十時發

朝日丸　六月廿九日午前十時發

吉野丸　七月三日午前十時發

大連仁川行

岐阜丸　七月一日午前十時發

辰馬汽船 出帆

內地行

桐葉丸　六月下旬　基隆發

宮殿丸　七月上旬　基隆發

大連汽船 基隆出帆

大連直行

[illegible]

丸一組

●有限責任[illegible]信用購買販賣利用組合[illegible]公告

臺北地方法院桃園出張所

物品購買公告

一、品名引八番鐵線五千丸

七月一日午前十一時總督府入札執行

詳細ハ六月二十一日府報參照

總督官房會計課

株式名義書換停止公告

自昭和十年七月一日至同月[illegible]日當社第八回定時株主總會終了ノ日迄當社株式ノ名義書換ヲ停止ス

昭和十年六月二十五日

東海自動車運輸株式會社

滋養の源泉

涼味！新味！愉快味！

ウマイもウマイ！素敵にウマイ……

滋養飲料　ネクター

天然果精シロップ　ローゼル

ネクタアローゼル製造元　新高製菓臺灣工場

六月二十一日より五日間

祝染織祭元價大賣出し

からむし上布の涼紗

二割以上の大値下となりました御買時は今！

一、清涼著　三十八錢と五十五錢

一、ポーラ婦人服　八十錢

一、眞岡仕立上り浴衣（二百枚限り）　一圓八十錢

一、同本染中形小柄（男女）　一圓四十五錢

一、コーラン紗名古屋帶　三圓二十錢

◉單帶新柄豐富揃……

臺北榮町　松井吳服店

（主催）日活　羽衣　日トエン　ボ座　トタモ　美人　モンパリー

（後援）專賣局臺北支局　酒類賣捌人組合臺北支部　高砂麥酒株式會社

一九三五年の魁……

時代的な若人新人向

スポーツ服裝と登山ハイキング用品と高級服裝

ラケツト張替（修繕も迅速に致しますから御用命の程願上ます）

臺北市京町二丁目卅四番地

大澤運動具店　電話三八五六番

染織祭大賣出し

本月二十二日二十三日

染織祭々典執行　時代風俗美人行列　屋臺市內行進　臺北檢番藝妓連總踊り

獨特の心地良き感觸

新鮮なる配彩の柄行

盛夏向流行の中心をなす

涼趣溢るゝ逸品が揃ひました

本町　福田吳服店

大甲溪上に於る 垂橋式人道橋竣功
鐵道の開通は六月末か

【臺中電話】大甲溪鐵橋の復舊は鐵道當局の非常なる努力によつて着々進捗中にて大體六月中には全通するものと豫想されるがその間における連絡については臺中州當局では左記の形式を以て二十日左の如く發表した

一、旅客について

(イ)鐵道は既に徒歩連絡が開始せられてゐるが垂橋式による人道橋も竣功したので徒歩連絡上何等危險の懸念がなくなつた

(ロ)后大甲、后里兩驛間はバスで連絡されることになり運賃も特に二十錢までに値引するので利用者は連絡時間等最近驛につき承知されたい

(ハ)大甲驛から豐原、臺中等への自動車連絡は大甲溪が鐵水郡内埔庄、豐原間の自動車便を開通せしめる手配をしてゐるから此の分で一週間も經てば開通して一層便利になる

二、貨物について

(イ)生活品の中小口の物は徒送で本線に連絡し大量の物は大甲、后里間を大日本製糖月眉線を利用して本線との連絡輸送をすることになつたので急場を凌ぐことが出來るやうになつた、唯右連絡輸送については駄賃の運賃及び積換費用を要するので多少運賃高となるが出來るだけ輕減されることになつてゐる

(ロ)米及びバナナ等大量出荷品の輸送に關しては夫々支障なきやう手配濟である

(ハ)尚現在臺中市内に於る主なる在庫品について調査するに砂糖、石炭、燐肥類、日用雜貨、金物、肥料、木材等は大體約二十日間位は支へ得る見込である

以上の如く應急對策を講じ物資の供給には支障なきを期してゐる次第である、さうして萬一品薄になるとか運賃増しになるとか種々の口實を設けて物價の吊上げを策する不心得者ある時は嚴重にこれを取締る筈である

百家行政主任、大久保外勤監督ら出席、自動車運行、車庫設備、泥除取付など數項に亘り懇談打合せがあつて同正午散會した

日下知事觀察

【臺中電話】日下臺中州知事は水害視察の爲め二十日午前九時臺自動車にて東勢方面の視察を了へ正午歸廳したが二十一日は午前七時半官邸發竹山郡下を同樣視察すると

保育園研究會を開催

【臺中電話】臺中州では來る二十八日午前八時半より員林街田中央保育園に於て第一回既設保育園研究會を開催し保育園の經營法及び實際保育法につき研究をなすが出席者は各市郡社會事業事務擔當者一名づゝ及び街庄社會事業擔當者にして郡守の推薦あるもの並に各地の保育園又は主任であると

理髮試驗

【臺南電話】臺南州では去る十三日から十八日まで臺南及嘉義兩市にて普通理髮試驗を行つたが二十日合格者の發表を見たが甲種合格者十二名乙種四十五名である

豪雨による被害 復舊に月餘を要す
"高雄州下蕃地"

【高雄電話】高雄州旗山、屏東、潮州、恆春各郡蕃地は今回の豪雨の爲め被害意外に甚大にして道路崩潰九十六ヶ所五千三百四十米、同埋沒八十二ヶ所九百十四米、同流失一ヶ所十米、鐵線橋流失四ヶ所二百四十八米、木橋流失十二ヶ所五百二十四米、電柱倒伏三十二本、電話線切斷二十六ヶ所、同流失十二ヶ所四百八十米、その他警察官吏駐在所及び駐丁等の宿舍の屋根破損等の損害で被害莫大に上り復舊工事には今後一ヶ月餘を要するものと見られてゐる

降雨に惱まさるる 移民"榮村"の人達
住宅は目下屋根葺中

【臺南電話】臺南州斗六郡莿桐庄の移民村榮村の建設は過日來の降雨の爲め工事進捗せずやうやく十九日から農家の屋根葺に着手したが斗六郡役所に集合した八名の移民並びに其家族らは住むに家なき狀態であるが今後一週間もせば雨露をしのぐ程度に工事は進捗をまち入村する事になつてゐる

青年教習所研究會

【羅東電話】臺北州羅東郡青年教習所研究會は二十二日午後七時から羅東公學校に開催し郡視學宇田氏も臨席することになつてゐる教習員は州下青年教習所關係者九十四名で主として公民科に就て研究をなし二十三日は八時四十分から研究發表懇談會等があり午後二時過ぎ終了する豫定である

交通事故防止の懇談會

彰化警察署では市内交通事故防止の目的を以て去る十九日午前九時より彰化署訓示室に於て自動車營業者を始め運轉手、助手、關係者など約四十名の參集を求め、[illegible]

會員組織で市民館を開放
會費は月五十錢

【臺中電話】臺中市民館は市民の唯一の社交機關として設立されたが今迄階上日本間は階下に比しその利用少く極めて閑散の觀があるので市當局ではその利用方法につき研究の結果愈々來る七月一日より會員組織を以て階上日本間を支障なき限り開放し自由に利用せしめることに決定したその組織は

一、會員組織とするも當分會名又は倶樂部名等を附せず市民館に會員名簿を備ふる程度に止める

二、極めて自由主義をとり當分役員等を設けず總ての世話は市民館に於てこれをなす

三、趣味同上宿德の涵養を期する爲め新次諸設の施設をなす外圍碁將棋麻雀等趣味娯樂の施設をなし會員に自由に利用せしめる

四、會費は當分の中一ヶ月五十錢とし入會希望者は廿五日迄に市庶務課へ申込れたしと

移民並びに其家族らは住むに家なき狀態

奏任待遇の小公學校長銓衡

【臺南電話】臺南州下の小公學校長の奏任待遇者現在四十一名に達してゐるし本年度は定員六十名中現任者四十一名を差引き十九名の缺員あるも果して幾名の奏任待遇を[illegible]各郡より州當局に[illegible]

開け行く蕃社
傳來の舊慣を破り墓地の移轉を斷行
改葬後おごそかな大供養に 社衆らも大に感激

[illegible]

信組の白米小賣に 米商連悲鳴を擧ぐ
閉店の外なしとて 對策を寄々協議

【南投電話】南投信用購買販賣利用組合では開店の經營以來非常な成績をあげてゐたが今回更に業務を擴張し州下三十七組合に率先して去る一日より白米の小賣を開始し一般消費家に市價よりも一合五勺乃至二合五勺方安く即ち一圓に付四升六合五勺で賣つてゐるので不況の折から一般に喜ばれてゐるが一方二十餘軒の米商は大恐慌を來し、このまゝにては倒産の外なく小賣人の死活問題なりとし寄々協議中であるが成行非常に注目されてゐる、右につき小賣商某は語る

組合で白米の小賣を始めたのは其理由は種々あらうが我々小賣業者廿餘軒の死活を考へず市價一圓に付二合餘も安く小賣してゐるが我々は現金其他の關係にてそれと太刀打はたうてい出來ないこの問題は當地に限らず他の農村でも始めるとなれば由々しき問題とならう

又組合員某は語る

組合は現在の如き移出が島内米價より安い爲め一般生產者及消費家の利益と云ふ點から白米の小賣を始めたのであつて小賣商の生活を脅かす意思等は毛頭ない市價よりも安く賣つてゐる事は事實であるが決して暴利して行く考へはない米價が上れば中止する

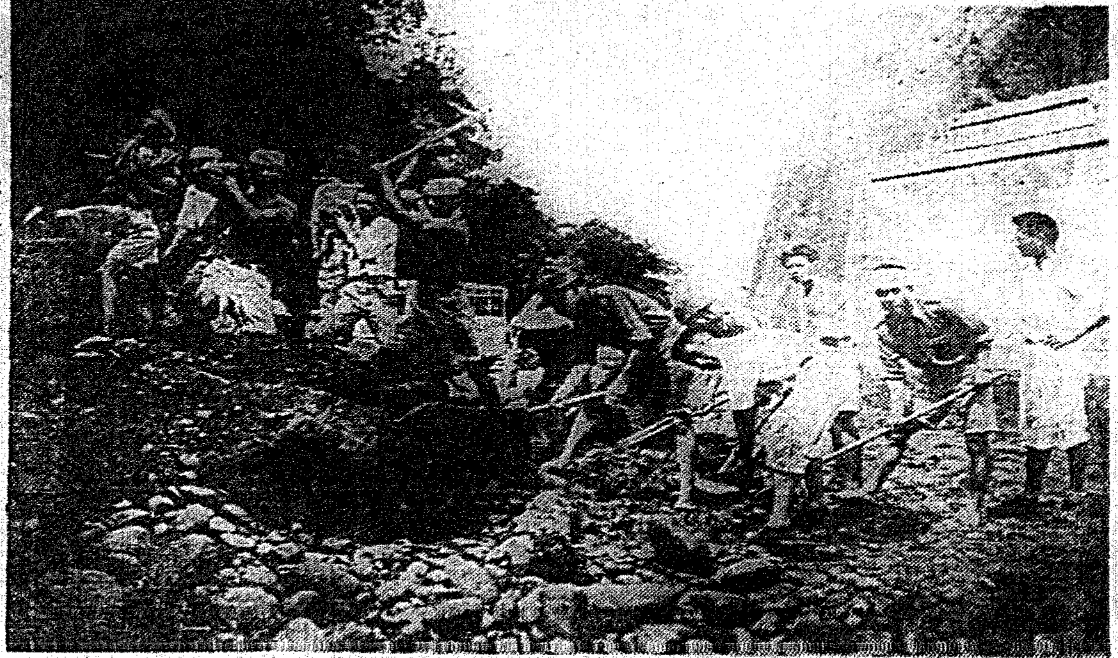

青年團の道路工事奉仕
(新竹州大溪青年團員ら)

頭圍庄の電話開通祝賀

臺北州宜蘭郡頭圍庄では市街電話架設中の所去る十一日を以て萬端の準備を完了し去る十五日午前十時頭圍信用組合樓上に於て關係者郡下の郵便局長その他多數來賓の臨席の下に盛大に祝賀會を開催した

改良の可能性ある 看天田五萬八千甲
臺南州下に於る

【臺南電話】臺南州下の看天田は總面積七萬五千甲と見られてゐるがヒーヒブラウ又はギャングプラウにて深耕又は砕耕により改良耕地の可能性あるものは五萬八千甲と決定されたが右の内嘉南大圳區域内のものは約二萬九千甲に達してゐる、之を各郡別に見ると嘉義郡一萬四千九十七甲新營郡一萬九百六十九甲、新化七千四百六十二甲、東石七千六十九甲、新豐五千三百九十甲等が主なる地方であるがヒーヒブラウにより既に改良され[illegible]面積は新營の六千甲を始め曾文三千甲、東石二千甲等で之等は蔗作地として甘蔗植付面積増大する譯である、併し右の改良地方は主として嘉南大圳區域内であるから所謂三年輪作實行の關係上改良面積の増加は數字的に見て三分一増となるが之により將來州下の蔗糖高は一千萬擔を突破し依然として本島糖生產高の七割内外を占めるであらうと豫想され看天田の改良事業に對しては非常に注目が拂はれてゐる

小公學校長ら夏休會議

【嘉義電話】嘉義郡下小公學校長例月會は二十日午前九時から郡會議室で開かれ、暑中休暇中に於ける各種學事講習會に關する協議の上左の如く決定した

一、嘉義教育會主催小公學校教諭講習會七月二十三日より二十七日迄

一、同小學校體操科講習會八月十三日より二十六日迄

一、同學校衛生講習會七月十六日より二十二日迄

一、同視覺教育講習會七月十二日より二十六日迄

一、州郡主催國語指導方法講習會七月二十一日より二十五日迄

一、青年指導講習會七月二十四日より八月十七日迄

その他

下に於ては應失であると

したが各人理髮師の[illegible]

地方近事

頭圍 臺北州宜蘭郡頭圍庄では始政記念日に當り十七日午前十一時より頭圍公學校に於て官民合同の祝賀會を開催した、先づ司會者より開會の辭を述べ引續き宮城遙拜次に奉答文朗讀した後祝賀式に移り盛會裡に寺田分室主任の發聲に依り萬歲三唱して散會した

玉里 十七日の始政四十周年祝賀式を花蓮港廳玉里庄では同日午前十時から同庄役場に於て擧行し参列者二百餘名盛會であつたがこの日表彰されたもの左の如し

△在臺四十年の内地人(木杯)現庄長松尾温爾(二九年十一月渡臺)加來仁三郎(二八年七月)吉田倉八(二九年二月)錦城館主松浦はま女(二九年六月)

△二十年以上勤續官吏(銀杯)支廳長清水倉太、警部補長友勝清三郎、同塚脇熊五郎、巡查松元直義、同山田四平、同牛島三郎

同岡本貢吉

△二十年以上勤續公吏(木杯)玉里庄助役岡崎龍助

△二十年以上勤續保正(木杯)保正穆金來

彰化 十九日午後一時頃臺中州彰化郡線西庄溪底五一四陳聯明(一一)は母親が水汲み中自分一人で自宅前庭にあつた池邊で遊んでゐる中足をすべらして墜落溺死したのを發見し家人が發見所轄派出所に屆出た

新高 臺中州新高郡集集庄社子三五六番地陳臨龜(三五)は同所一六四番地曾樹紋方に所用あり訪れた所生憎家人不在であつたため急に惡心を起し同人妻曾陳氏香好所有の金細工品四點價格約金四十圓を竊取し之を同所二一四番地林阿鼻の妻林朱氏錦環(二六)に故買した事を水裡坑派出所に探知され目下新高郡宇野司法主任係で取調中である

馬公 澎湖始政四十回記念日に當り澎湖郡役所職員中二十年以上勤續に依り臺灣總督より左記の通り表彰されたにつきその傳達式を擧行した

△銀杯一箇田中庄之助、同八谷謙二△木杯一箇林生立、同陳陽

斗六 臺灣始政四十周年記念日に當り臺南州斗六郡では十七日午前九時半より郡會議室に於て左記諸氏に對し表彰狀傳達式を擧行した

一、廿年勤續表彰者 斗六郡守齋藤猪雄、斗六小學校長中田義雄、樹子腳公學校訓導許芳梁、斗六郡高等特務甲山幸七

二、功勞者 斗六公學校中川雅夫、斗六街協議會員安部若次郎

三、初期以來の街庄長 莿桐庄長張含林

四、初期以來の州協議會員 州協議會員薛清泉

五、勤續二十年以上の有給助役 斗六街助役石川卯之助、古坑庄助役有男俊夫

六、初期以來の街庄協議會員 莿桐庄協議會員林篤得、大埤庄協議會員張福祥、同顏東

七、勤續二十年以上の公共團體職員 農會技手王廷俊

八、在臺四十年の内地人 斗六街浦木小三郎

九、廿年以上の勤續の保正 斗六街倪福復、葉志、李賀外十八名

十、廿年以上勤續甲長 斗六街張永世外三十六名

十一、節婦 斗六街黃王氏端(以上臺灣總督より表彰)

十二、納稅優良街庄 古坑庄、大埤庄

十三、十五年以上勤續教育功勞者 樹子腳公學校長春山好雄、內林公學校長花園利章(以上臺南州知事より表彰)

夫々齋藤郡守より表彰狀並に記念品を授與續いて郡守訓辭受賞者總代中川雅夫氏答辭を述べ十時十五分閉式した

躍進高雄の發展を阻害する停車場
移轉先の決定を商工會から當局に陳情に決定

【高雄電話】高雄驛の擴移轉問題は今回の驛改築にて各關係當局に於て移轉先候補地の選定に關し極めて愼重を期してゐるが未だ決定に至らずこれが爲め市街構成上各方面に支障を來すのみならず市勢の發展を阻害するので高雄商工會では數日前の月例會席上同問題に關する熱議審議の結果商工會及び實業協會に交涉し高雄八萬市民の要望として敎速決定促進方を臺灣道部當局に陳情することに決定し起草委員を擧げて陳情書の作成中である

夏山は招く
登山期が迫つて 團體申込み續々

【嘉義電話】一時途絶つた空の下に夏の高山に登山家を招くが如く樣にはつて新高、阿里山の登山期が訪れ今や團體申込が左記の如く續々ある、因みに昭和九年四月から一年間の阿里山登山者は一萬一千八百二十九人の多きに達してゐる

△七月一日 嘉義農林生徒二十二名嘉義側より

△同二日 臺北市小學生徒十八名嘉義側より

△同十一日 嘉義中學生徒二十四名嘉義側より

△同十四日 臺北高女生徒二十名臺中側より

蕃社に理髮店
高雄州下では始て

【高雄電話】高雄州[illegible]マリ・ライ社カピヤン、マカザヤ・バリショの各蕃社にて期間は二十一日より向ふ十日間である

嘉義農會で畜產打合會

【嘉義電話】嘉義市農會畜產家畜の七月例會では二十日午前九時から嘉義市郡會議室にて各農業部畜產技術員參集して畜產打合會を開き畜產の改良を要する事業畜產家の後繼畜牧改良事業に關する[illegible]

蕃人風俗を活寫に撮る

[illegible]

鄉軍大會に出席

【馬公二十日發電】臺北における鄉軍大會に澎湖分會よりは分會長三浦大佐外一名が出席することとなり二十日夜出發した

花蓮港街の商品祭

【花蓮港電話】花蓮港街有力店舖二十餘店は二十日から一週間商品祭を催し各店各樣の趣向にて大廉賣を行ひ晴天の夜間には曹品祭踊りを市内各所で催し景況を添へると

父兄懇談會

彰化市小學校では學校家庭の連絡並に子弟教育の實績を擧る目的を以て左記日割に依り父兄懇談會を開催することになつた

六月二十日(木曜)一年、三年、五年、二十一日(金曜)二年、四年、二十二日(土曜)六年、高等科

水牛泥棒

【嘉義電話】北港郡水林庄五三八番地[illegible]は二十日午前九時頃嘉義郡竹崎庄[illegible]五七四番地[illegible]方宅に忍び入り水牛一頭を竊取同所[illegible]竊賣に逮捕された

會事

[illegible]

人事

△樋口友吉氏(臺灣總督府○○○長)來花中の所二十日臺北を經て歸任(花蓮港電話)

蓋なかだち
求職一件一回　壹圓貳拾錢
其他　一回　壹圓七拾錢
一名　增　說

少年店員入用　臺北本町　[illegible]

女中入用　臺北市本町　[illegible]

賣家　[illegible]

賣家　[illegible]

貸家　[illegible]

オートバイ　新品新車　リミヤ安價　[illegible]

結婚調　[illegible]

電話賣買讓渡　店舖仲介　[illegible]

王突台　世界的選手　鈴木龜吉商店　鈴龜の五台　東京市芝區田村町　御報カタログ送呈

銃砲は横濱の金丸に限る　横濱市中區仲通一丁目七番地　鍋金丸銃砲店(西村潤獻)

文明堂特約　シルバートーン　蓄音器　月賦販賣歡迎　臺北市榮町二丁目　文明堂書店　九十號C　特價金四十圓　五月月賦　金五十圓　カタログ進呈

岩谷冷藏器　御家庭用　御營業用　百餘種類　冷藏器の選び方　岩谷の機械冷藏庫　製造元・東京銀座　岩谷冷藏株式會社　特約代理店　臺北市榮町二　横山商店　臺北支店　カタログ送呈

頭痛にノーシン

動脈硬化　豫防及治療劑　アニマザ　人生は四十から　東京・大阪　田邊商店

巡査　早○男子へ急告!　明朗の春に氣付かぬ人は一生の損失　城東園藥品部　日本警務學會

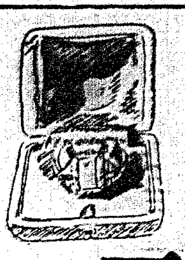

天使 (112)

横光利一　作
宮田重雄　畫

十の四

「それや、あたしだつて、もう一度あなたと結婚したいわ。」

と京子は云ひたさうな表情で、幹雄の顔をちらりと見たが、すぐ俯向いてしまふと、かすかに吐息をもらしただけで、默つてしまつた。

水の濺りをつづけてゐる森の奧で、青葉の茂みが、燈籠の灯影を映してゐるのを、じつと眺めながら、幹雄は云つた。

「しかし、こんなことは、あきらめたつて、さう不幸になるといふもんぢやないよ。そのうちに、君もまた、僕なんかより、もつと良い主人がいくらだつて見つかるよ。それに君も、まだ〱若くて綺麗なんだから、大丈夫さ。」

「元氣をつけて下さるのね。有り難いわ。」

京子は廻り縁の端に、座蒲團を持ち出して云つた。

「でも、貞子さん、よく奈良まであなたと一緒に、いらしつたわね。」

「それが、不思議なんだ。僕は貞子に君とは行かないと云つたんだが、どうしても行くと云ひ張つてついて來たんだよ。僕は女性の心理といふものは、全く分らないと思つたね。」

「そんなものだわ。あたしだつてこれであなたを好きになつたのは近ごろの事なんですもの。貞子さんも、きつとさうよ。あなたの良い所は、全くへんなところにあるのよ。だから、あたし、これでまた誰かと結婚するやうなことでもあれば、あなたの良い所が目について、困ると思ふの。あたし、これだけ、世間が分つて來たのかもしれないわね。」

「君はたしかに、前よりは變くなつたよ。僕に、君と別れるのを惜しく思はせるだけでも、たいしたものだよ。」

「有り難う。それで深山さん」

と京子は振り返つて、皮肉さうに笑つた。

「眞面目に云つてるときには、眞面目に聞くもんだよ。」

「おや、明日貞子さんに逢つたらさう云つてあげてよ。よくつて？」

「貞子の方は、貞子の方さ。これはまた別に、僕は尊敬してゐるところがあるんだよ。」

「さうよ。あの方、あたしも尊敬出來る方だわ。あたし、これがもし、他の女の方だつたら、こんなにのんきに、してゐられないと思ふの。きつとあたしから出かけていつて、喧嘩をしてしまふわ。だけど、貞子さんになら、あなたをあげてもいいの。病院にゐらつしやるとき、あなたを貞子さんが看病めたのだつて、あたしのことを思つて下すつたからなんですもの。それに、またあなたを取り返すのはあたし、恥かしいわ。これが、あたしの本當の心よ。お分りになつて？」

京子の眞劒さうに云ふのを、幹雄は引き戻すやうに、間の惡さうな顔をして云つた。

「親父も、そんなことを云つてゐたよ。君のお父さんに世話になつたのに、それを捨てて、どの顔で京子さんの方へ足を向けて寝られるかと云ふんだがね。かうなると僕だけは、いよ〱困るよ。意志が強いとか、弱いとか、氣が變り易いとか、變るとか、そんなことぢやないんだからね　どつちを向いても、同情ばかりしてなくちやならんので、僕もやりきれたもんぢやないよ。けれども、とにかくもう出かけた船だから、僕は貞子と結婚するから、萬事、宜敷く頼む。」

かう幹雄は云つて、床を敷かせるために、女中を呼んだ。

午前の部

【六・〇〇】朝の挨拶、ラヂオ體操 今日のお天氣のお知らせ…臺北測候所發表
【七・三〇】全國氣象通報(東京)
【八・〇〇】家庭メモ(東京)
【九・三〇】育兒の時間(臺北) 第十一講…臺北醫院小兒科森田醫學士
【一〇・一〇】家庭講座(臺北) 料理獻立 [illegible] △そらまめのバタ炒り△鯖と豌豆の煮かけ

午後の部

【一一・〇〇】日用品小賣相場、各局職業紹介事項、各局午後のプログラム紹介(各局)
【一一・五九】正午の時報、氣象通報…臺北測候所發表
【〇・一〇】放送局編輯ニュース
【〇・二〇】慰問娯樂時間 レコード演奏 歌舞伎劇「鞘當」(新吉原仲の町の場)澤村源之助、坂東壽助、市川小太夫、物語「紺屋高尾」(松本英一脚色)伏見直江、伏見信子、嵐來民平
【一・四〇】全國氣象通報(東京)
【五・〇〇】子供の時間(東京) お話 平家の史蹟 子供のテキスト…深見秋太郎
【五・二〇】コドモの新聞(東京) 關屋五十二
【五・二五】英語講座(臺北) 初等科(第三十一課)上村一仁
【五・五五】カレント・トピックス(東京)

夜間の部

【六・〇〇】子供の時間(臺北)(臺北・臺中)△ピアノとヴァイオリン二重奏「コントラダンス」(ベートーヴェン作曲、メロ編曲)西澤ゆり子、森本衛子 二、ピアノ獨奏「こどものソナタ」(山田耕作作曲)森本衛子 三、ピアノ聯彈「[illegible]」(ハインズ作曲)島田信子、松尾ひろ子 四、ピアノ獨奏「紡ぎ車」(ヒーマン作曲)西澤ゆり子 五、ピアノ聯彈「三羽のからす」(ダットン作曲)西澤利子、服部ふみ 六、ピアノとオルガン二重奏「無言歌」(チャイコフスキー作曲)ピアノ服田利子、オルガン服部ふみ 七、ヴァイオリン獨奏 イ、ロマンス(リーディング作曲)ロ、マドリガル(シモネッティ作曲)分島茂子
【六・〇〇】子供時間(臺南のみ) 童話、あんちやんの笛…山田耕吉
【六・三〇】講演(東京) 最近本邦化學工業の發達…工學博士西田博太郎
【七・〇〇】常磐津(東京) [illegible](小夜衣千太郎)淨瑠璃常磐津伊勢太夫、同常磐津伊勢大夫、三味線常磐津文字之助、上調子常磐津[illegible]之助
【七・二〇】熱田神宮尚武祭 川まつり實況(名古屋) 熱田神戸橋畔及船中より中繼 荷雨のため實況中繼取止めの場合は左記を放送 △熱田祭神樂囃子(名古屋スタヂオより)加藤謙吉、高岸忠七
【七・五〇】尺八(東京) 眞島[illegible] 大久保[illegible]外二名
【八・〇〇】ラヂオ・ドラマ(東京)「母の席」(三宅悠紀子原作)劇作座 藤輪欣司、北村谷江、田中[illegible]子、毛利菊江、清川玉枝外、演出伊藤基彦
【八・二〇】時報(東京)
【八・二一】清元(臺北) 貸浴衣 夕立 淨瑠璃千枝花奴、[illegible]三味線[illegible]、上調子千菊 △うた澤(臺北) 一、口舌して(本調子) 二、我が思ひ(三下り) [illegible]小菊
【八・五五】長唄(臺中) 老松…唄 富士見ときし、富貴[illegible]、[illegible]
【九・二〇】[illegible]

原料は小麥
品質純結晶

此の味ありせば、永に
不味い物と、さよなら

味の素

(登錄商標)

料理相談
改訂版・三〇錢・送料四錢

料理の根本義から四季折々の和洋支那料理法を網羅。御注文は振替東京二七〇番で願ひます。(切手代用は郵券三十二錢)代金引換へは御斷致します。

味の素本舖鈴木商店出版部
東京市京橋區寶町一

宮内省御用達　味の素本舖　株式會社　鈴木商店

5—P

月經促進劑
アゴメンジン

最新の學理に基き製出せられたる卵巢中の月經促進性成分にして性週期を正調ならしめ月經を促進す。
世界各國の醫藥界に賞用せらるゝ權威ある藥劑なり

―適應症―
月經過少・月經困難・月經不順・子宮發育不全・代償性月經・乳汁分泌障碍・月經性皮膚疾患・面皰等(錠劑及注射液)

月經過多・月經痛に
月經制限劑　シストメンジン

文獻進呈　大阪市東區瓦町三和ビル内瑞西バーゼル化學工業株式會社日本學術部より郵呈

日本總代理店發賣元株式會社武田長兵衞商店　特約店　小西新・鳥居・三共

10—23

強力　男性ホルモン
アンドロスチン

CIBA

燈火、通信、ラヂオ用に
ナシヨナル乾電池
松下電器

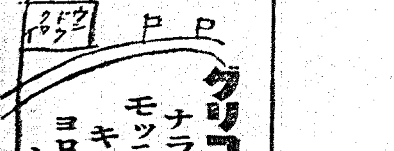

トンボ鉛筆
東京

蛔蟲豫防に
虫下しマクニン最適

胃腸を強くする頭の藥
はれやかで見ごとにあげた勝名のり

英數國漢地歷
ノーシン
愉快

河合藥學博士創製
日・英・米・佛・專賣特許(製法)

一顆のヴイタミン含量普通肝油五瓦に相當

ミツワ肝油ドロップス

綜合效果大にして佳味芳香
消化吸收良く效果常に一定

體質の強化　抵抗力増強
發育の促進　精力の増進
結核の用心　眼齒の保全
産前と産後　病後の榮養

一回量・小兒二乃至三顆・大人三顆　一日・二〜三回

E—70

ミツワ石鹸本舗　東京・丸見屋商店・藥品部

博覽會會期中の内臺旅客輸送計畫

＝定期船だけて一萬三千人の輸送 餘力あるも一、二等客は收容不足＝

博覽會の會期中内地より本島へ渡來する旅客の輸送に内臺命令航路のみでは不足を告げはしないかとは一般に憂慮するところで臺北商工會では曩に運輸交通部會を開き此問題と今一つこれに關聯した外國航路船の本島寄港問題につき種々研究調査を重ねて來たが十九日の例會で中川商船支店長と安部郵船支店長から報告された要領は十、十一兩月約六十日間は一年中比較的内臺間の往復旅客の少い時期であり、最近二年間の實績によると近郵、商船の兩社間命令定期船六艘月十二往復、即ち六十日間に廿四往復として實際内地より乘船した旅客と船の定員との間に一萬三千人の差即ち餘力を示してゐる、假に博覽會の爲めに本年十、十一兩月例年より一萬三千人渡來客が多く來ても差支はないといふことになつてゐるが、各船夫々定員を異にしてゐるし一、二等客の定員は三等客に比べて遙に少いから博覽會の會期中渡來客が多ければ一、二等船室の不足は免れなからう、それを補ふ方法として外國航路船を香港寄港の序に基隆に寄港せしむることが出來れば月十回としても一、二等客を一回に二、三百人、二ケ月間に五千人内外の人を積み込むことが出來る

右の報告に基き商工會では更に協議の上對策を決定し運動することになつてゐる

徳記茶行に對す茶館側の言分

幾多の不平を包藏

既報、大稻埕再製茶館對アイト洋行の不買同盟に關し茶商公會ではどこまでも第三者の立場に立脚して兩者の言ひ分を聞いた上必要あらば調停に乘り出すものと見られてゐるが、再製茶館が不買同盟を結ぶに至りたるは既報事情の外更に種々の不平が介在して居り、之に關し茶館側では次の如く語つてゐる

われくは買ふのが商賣だから些少な荷物で商賣を犧牲にしたくない、輸出洋行は四軒あるが問題を惹起するのはテイト丈けである、先年も箱の重量で問題を起し、最近では頻々として値引問題が起つてゐる

尚一般再製茶館としては洋行側が

一、値引せんとする時は一回丈けに止め粉茶の有無は値引折衝と同時に發表して貰ふこと

二、値段引合後洋行に於て粉茶あることを發表しても茶館は之を承認せず檢査後の結果を標準とすること

三、價格引合後茶館は現品を引渡すべきものなれど洋行に於ても再値引又引受拒絶をなすべからざること

四、茶館に於て先に賣約をなしたるときは理由の如何を問はず現品出荷をなすこと、但し見本と不附合の場合は雙方にて協議をなすこと

五、斤量の算定は總て茶の正味斤量を以てし箱(風袋)の斤量を認めないこと

を承認して取引して貰へば直ちに不買同盟を解除して取引を開始したいとの意向を有してゐる模樣である

甑島(九州)にも新珊瑚林發見

相場を崩す恐れから 市も立てかねる状況

沖繩縣の珊瑚漁業は沖繩本島の宮古郡から八重山郡までの間の南岸の漁場、深さ百七十尋から二百尋といふ深海で採集して居り、從業船十六隻あるが、最近は既に生木少く落木を拾ひ集めてゐる狀態である、然るに最近に至り澎湖島沿海を始めとして近くは基隆沖合迄に北に至つては鹿兒島縣の甑島など續々として新珊瑚礁が發見されたために、那覇の沖繩珊瑚會社では來る七月二日に珊瑚市を開く豫定になつてゐるが果して好成績を收めるかどうか不安にかられてゐる模樣である、詰まり新發見の漁場はその價値不明であるから、之から得られる珊瑚の生產額が全く立たず從つて市場を開いても如何なる相場が生れるか疑問である、生產高が若し豫想高の十倍位にも上つた場合には相場にも大影響を來す恐れがあるといふ譯で、ともかくも實地調査を行ふ必要ありとて右會社の專務並[illegible]方面を踏査、[illegible]調査するところがあつた何れにするも各地に於ける新發見の珊瑚漁業に對し漸次新漁場が發見されることは誠に好都合であるが、今度の樣に彼方此方に新漁場發見しては業界を[illegible]するよりも[illegible]せしめる恐れあり、而も[illegible]してゐる市には[illegible]以上に入り結局差したる利益も上げることなく終るのではなからうかと案じられてゐる

日本商品の廣告掲載解禁

西南政府の排日轉向注目さる

【廣東十九日發本社特電】廣東の支那新聞紙に近く日本商品の廣告を掲載する事に決定し[illegible]としてアサヒビールの廣告を掲載し[illegible]これは西南當局の排日取締の徹底として注目されてゐる

暹羅國の水產課長

臺灣より資料を得て歸る

暹羅國の水產課長ブヤトロカン氏は過般來淡水郡下の沿岸漁業、基隆を中心とする漁業、各種漁具の構造及使用法等その他一般漁業經濟に至るまで明細に調査して歸國した、總督府では同氏のため特に案内役をつけて調査の便宜を圖つてやつたが之は近年新嘉坡を中心とする邦人漁業者がシャム沿岸にも這入り又將來臺灣からも同方面に出漁せねばならぬ關係にあるからである、視察を終へた同氏の談によれば

シャム國漁業は現在その六割までは河川漁業である、自分は日本内地の漁業も視たが、内地のいふ河川は淺く且つ水少きため之といふ河川漁業の發達を見てゐない、シャムは反對に河川漁業が主となつて居り、川魚は乾魚として蘭領東印度方面へ多量に輸出してゐる、沿岸漁業の方は從來漁業を主とする漁村散在してゐない、從來シャムでは外國から優秀な生物學者を招聘して水產物の基本調査をなさしめてゐたが、今後大々的にシャムの水產業を發展せしめるためにはどうしても日本が採つた樣な漁團ち漁具及び漁法の研究を先にすべきことを知つた、そこで自分は臺灣今回の視察で教へられた貴重な資料を參考としてシャム國に於ても沖合漁業を獎勵する外一般水產業の改良發達に貢獻したい決心である

未だ充分と云へぬ 中部檢米の成績

今後は三等合格增さん

最近までに米穀檢査所に報告された臺中州下の一期米檢査成績左の如し

△彰化(十八日まで)

三等	五、三六六袋
四等	五、九一四
五等	四八
中止	四
計	一一、三三二

△員林(十八日まで)

三等	一七、八五七袋
四等	三三、七五七
五等	八九〇
等外	六五
中止	八
計	五一、五七七

△[illegible](十五日まで)

三等	七、九六一袋
四等	八、六一七
五等	五六三
等外	三八
中止	三六一
計	一七、五四〇

△清水(十九日まで)

三等	二〇七袋
四等	一七三
五等	六三
等外	二二
計	四六五

右は出廻以來の檢査成績で、殊に員林の成績不良なるは稻熱病の影響により品質低下したためである併し十九日頃からは三等合格率多くなり今後は全體の六、七割を占むるに至るであらう、右のうち清水は出廻りの初期に在り、その[illegible]

米の海外輸出を政府が本腰に研究

調査員を外國に派遣し 市場關係を調査せしむ

【東京十八日發】朝鮮臺灣に於ける產米增殖計畫の進展に伴ひ内地の需要を超過する產米は今や完全に過剩生產に陷り昨年度の如きは政府は一千萬石もの大量買上の已むなきに至つて居り、この傾向をこのまま放置する時は年々の過剩生產が齎す結果は重大な問題を惹起することとなり、然も現狀では生產制限は實行不可能の狀態にあるので、農林省では積極的に消費の增進を圖る一方[illegible]米の新利用用途の研究を進める[illegible]、一方海外販路を開拓すべく[illegible]方面に適當な調査員を派遣して[illegible]

臺灣銀行券

五千四百萬圓臺割

鐵道不通に基づく 一時的現象と見らる

臺灣銀行券發行高は最近の[illegible]鐵道不通のため貨物の[illegible]が[illegible]を來し、殊に移出米の出廻を阻めた結果多少[illegible]が、十三日以來の發行高は前年に比べて次表に示すと次の如くである(單位千圓)

十三日	五四、〇〇〇	四二、[illegible]
十四日	五三、[illegible]	四二、[illegible]
十五日	五三、[illegible]	四二、[illegible]
十八日	五四、三[illegible]	四二、[illegible]
十九日	五三、六[illegible]	四一、[illegible]

で十九日は五千四百萬圓臺を割つたがそれでも前年よりは約一千萬圓の膨脹で、この鐵道不通は[illegible]の一時的現象で、何れ開通次第近く一期米の出廻りに入れば六千萬圓臺に上りその最高時は[illegible]

東株の理事者悲觀

取引員から引退を勸告せん

【東京二十日發本社特電】過般來東株市場が半恐慌的狀態を現出して以來市場振興策が各方面に攻究されてゐたが東株理事長、常務理事等の理事者がこの重要な時期に處して何等なすなく徒に茫然としてゐる[illegible]工務局長は生保[illegible]を招待することによつてその無能を[illegible]としてゐるに對し取引員側では猛烈な非難を浴せ一部には十二月の任期滿了を待たず引退を勸告せんとする向もあつて取引員側ではこの問題に關して過般來各々協議が進められてをり事態の成行きは頗る注目されてゐる

蓬萊米氣乘薄

【神戶二十日發本社特電】[illegible]他の地方に於ても漸次[illegible]るものと見られてゐる[illegible]降雨により中部地方には[illegible]も生じた模樣であるから之が[illegible]には充分留意して[illegible]と當局では戒めてゐる

[illegible]は二十日は全くの氣味の蓬萊米は二十日は全くの[illegible]にてさつぱり出來ず[illegible]復に連れ[illegible]都筋の買玉二、三千萬袋が徐々に解消しつつありと云はれるがその成行きも眺められ全然氣乘らず[illegible]望の趨勢は北部[illegible]六十五錢買なるも前日一日も出來ない程の閑散振りである

大甲溪橋梁破損と鐵道輸送への影響

十七日は一萬圓の減收

大甲溪橋梁破損して列車不通となつた十七日鐵道收入は前年同月同日に比して約一萬圓の減少であつたが、詳細は左の如くである(單位圓)

	十七日	前年同期	同日對比減
客車	[illegible]	[illegible]	[illegible]
貨車	[illegible]	[illegible]	[illegible]
合計	[illegible]	[illegible]	[illegible]

[illegible]

日糖定期總會

【東京二十日發本社特電】大日本製糖の定期總會は二十日午前十時から丸の内生命保險協會に於て開催され[illegible]配當年一割[illegible]を附議可決した

滿鐵九年度の收支内譯

純益九百七十五萬圓增

【東京二十日發本社特電】滿鐵の昭和九年度總收入は二億[illegible]、二千萬[illegible]、純益[illegible]

臺灣豚の侵入に香港市場は恐慌

肉質良好、爲替安で統制次第では 市場は臺灣豚が獨占か

【香港[illegible]日發】臺灣豚の香港市場輸入が頗る有利有望と見られるに至り[illegible]の香港輸入を開始した結果、[illegible]に香港の豚市場は著るしく擾亂され、豚價は日を逐うて低落するに至り[illegible]

カナダの金準備評價替

十七日表明

【オッタワ十七日發本社特電】カナダ首相ベンネット氏はカナダ政府が金準備の評價替(リヴアリュエーション)を發表した旨十七日發表した内容左の如し

一、金準備一オンスに對する從來の評價二十弗六十仙を改め現在の市價に準じて一オンス三十五弗とす

一、右によつて金準備は一億[illegible]萬弗を一億[illegible]萬弗に評價替をなす

一、評價替による差益[illegible]は外國爲替平衡資金に[illegible]

開業一周年の國際電話會社

一平均八十二件で 回線の增設を計畫

[illegible]

内地、灣米業者組合を組織

二十三日大阪に於て 創立委員會開催

【大阪二十日發本社特電】臺灣米移入商有力者間で臺灣米取引の[illegible]を圖るべく全國の移入商を打つて一丸とする組合を組織すべく[illegible]二十三日東京、名古屋、門司[illegible]大阪にて創立委員會を開催することとなつた[illegible]

苗栗米穀改善協會總會

[illegible]

大藏省の金融懇談

【東京二十日發本社特電】大藏省では[illegible]二十六日午後一時より日銀、興銀[illegible]

蘭印政府が蘭船擁護令

運賃競爭激化を見越し 早くも防衞策に出づ

【東京二十日發本社特電】[illegible]

滿洲茶展示會

[illegible]

カナダ通商使節今秋日本へ

【東京二十日發本社特電】[illegible]カナダ商業會議所[illegible]

商況(二十日)

臺中米價

[illegible]

堂島前場先限兩建 控除主なる手振

[illegible]

島内米肥

蓬米現物相場

[illegible]

基隆在庫米

[illegible]

高雄在庫米

[illegible]

正米市況後場

[illegible]

島内肥料相場

[illegible]

堂島米況後場

[illegible]

堂島米況前場

[illegible]

堂島雜觀

[illegible]

期米

大阪期米後場

[illegible]

東京期米後場

[illegible]

神戶期米後場

[illegible]

堂島兩建控除倶合

[illegible]

堂島前場先限主なる手筋

[illegible]

株式

大阪短期後場

[illegible]

大阪長期後場

[illegible]

東京長期後場

[illegible]

東京短期後場

[illegible]

東京株況後場

[illegible]

東京株況前場

[illegible]

大株雜觀

[illegible]

青物魚類卸相場

臺北市中央卸市場 二十日(百斤建値)

[illegible]

爲替

臺銀建値

[illegible]

絲況

大阪綿絲

[illegible]

大阪綿花

[illegible]

大阪人絹

[illegible]

横濱生絲

[illegible]

砂糖

大阪清算

[illegible]

穀肥

大連特產前場

[illegible]

大連特產前場況

[illegible]

米海軍諜報機關の暗躍恐るゝに足らず
ユウモラスな日本スパイ
海軍武官室發表

五月二十八日の「ジャパン・タイムス」紙所載の「ザ・デイリー・ワシントン・メリー・ゴー・ラウンド」によると、米海軍は今や豐富なる機密を獲得して情報部に大多忙である。我が日本の諜知に力めてゐる、その間の事情を明かにすべく、ここにその全譯を掲げる

近頃の米國海軍に採擇して居るものは、急に金に餘裕が出來たもので、海軍にも起つて居るのに氣がつく、米海軍は、世界大戰後、殆どの年も一冊の發行でも其の獲得に大なる苦心をした。其の結果海軍は唯の一冊でも價値ある有效に使用した。從つて此の時代には、海軍は經濟と能率の點に於て誇ましい記錄が良かつた。米海軍の士官は大に競爭し、一般に陸軍の士官より能率が高いと思はれて居た

× ×

然るに、今や狀況は反對になつた米海軍は大戰後今日程金を持つて居たことはない。又戰爭中と雖も今日程「ホワイト・ハウス」に近接して居たことは、海軍が大統領の龍兒であることは「ニュー・ディール」の秘々の特徴中、最も明白なることで、大統領は海軍の欲するものは何でも之を與ふるものである。其の結果は海軍で從來にない經費を來すこととなり、士官は益々自惚れ能率は益々上らなくなつた。金が溢れて困ることが最も明白である。且つ最も面白く思はれる處は海軍情報局である。此の情報局では、諜報費が急に増加され其の結果は本國に於てすら一諜報が行はれて居るのである

× ×

此の諜報の結果は大部分馬鹿げたものであつて、特に日本に於てさうである。然し日本は此の米海軍の諜報から、却つて大なる防衛法を得つつあるのだ。海軍省が財布の口を締められて居た頃は海軍省は日本に因つて日本の社會上の問題も、經濟上の問題も又政治上の問題も、眞の專門家同樣に語ることの出來る米國の實業から無料で情報を得て居た。所が今日では米國の情報局は金があるからして日本人の諜者を傭ふことが出來る之れが日本政府の官憲に最も大なる防衛法を與へて居るのである。如何となれば米海軍の傭ふ日本人の諜者は常に天皇に忠誠であるから、直に日本官憲に報告し、日本官憲が米海軍に與へんと欲する情報を何でも持つて歸るのである

× ×

日本海軍用として發明された許りの新式砲であると稱せらるる大砲の青寫眞を持つて來たことがあるが、米海軍の情報部員は大に喜び此の青寫眞を海軍砲熕部の專門家に送つた、所が專門家は之を見て此の砲は製造し得ぬことを斷言した、日本人は明に諧謔をやつたのであつて砲身には發明が與へてあつたのである

雜誌紹介

▲人間と文藝(七月號) 努力と發明(岡本利吉)信念に生きる(三宅雄二郎)惑されたる地球(高橋新太郎)金融の話(田畑爲彦)其他(定價十五錢神奈川縣都築郡新治村新井新田一八三錦賓社)

▲社會事業の友(六月號) 今月は震災特輯號で 震災に對する措置對策上より觀た震災、震災補遺記その體驗、感想 震災に關する兒童作文、方面委員の活動狀況報告等の記事を滿載して居る(定價三十錢臺灣總督府社會課內臺灣社會事業協會)

▲婦選(六月號) 市川房枝、高良富子等、婦人職級第一線に活躍せる人々が婦選其他の婦人問題を論じた難誌で、記事には近衞首相は婦人から(市川房枝)ジェンアダムス女史のことども(高良富子)ソヴィエット聯邦に於る婦人保護の進展其他(定價十錢東京市麴町區一番町二ノ三ノ二婦選獲得同盟)

▲南支南洋研究(第二十二號) 支那に於ける日貨排斥運動 銀の諸問題の二題を縱橫に論じて居る(非賣品臺北高等商業學校 南支南洋經濟研究會)

日本棋院 春季大手合戰譜
(第二局の三)

四段 小島春一
先 二段 高川格

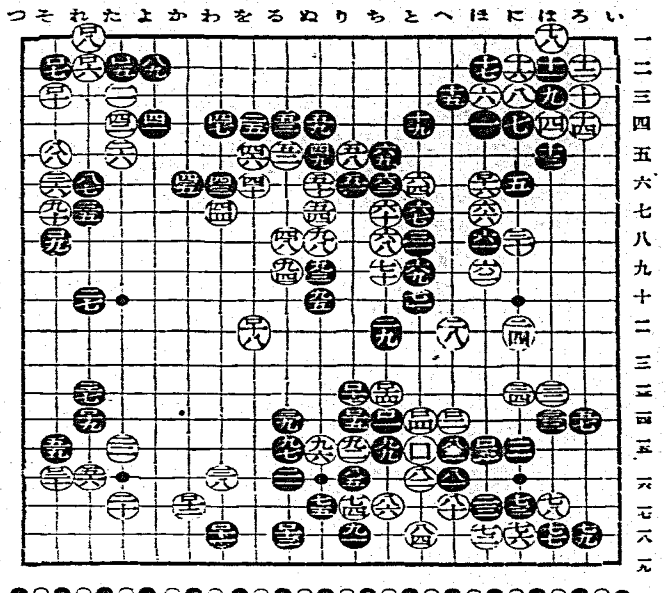

●九一 りの十八
○九二 りの十五
●九三 ぬの九
○九四 るの九
●九五 ぬの十
○九六 ぬの十五
●九七 るの十五
○九八 ぬの八
●九九 ちの十五
○一〇〇 との十五
●一〇一 ちの十四
○一〇二 への十四
●一〇三 ほの十五
○一〇四 との十四
●一〇五 たの十二
○一〇六 それの十二
●一〇七 それの十一
○一〇八 それの十八
●一〇九 その八
○一一〇 その十三
●一一一 わの十八
○一一二 かの十七
●一一三 その十八
○一一四 ちの十三
●一一五 りの十四
○一一六 六ほの六
●一一七 りの十三
○一一八 をの十一
●一一九 れの十四

〇〇二〇その一六 白七時三〇分 所要時間累計 黒六時〇〇分
(制限時間各八時間)

戰評 黒九一とハネて白の眼形に迫るところに、高川君の强味が認められる。白九二のツケは黒九一に對する後手の手筋で、兩々相讓らぬ手順の妙用味ふべきである。黒九三に白の急所を奪つた手筋なノゾキ、これで中の白にも攻めが加はつたが、黒九五の引きた後へ白九八と急襲ツギを落さなかつたのは、用意周到であつた。白それ自身に、戻壊があるのではなく、後に(への六)と引いて二九以上の黒に狙ひを持つ意味なのだが、隙さず黒九九のハネ出し口一口のノビによつて、その策謀を看破される結果になつては、この白九八のツギが惜苦しかつたのではあるまいか。而して白口と押し、切らば切れの放膽なる態度を示して打ちたかつた。譬の黒口となつては九二、九六の白の一子が殆んど活力を失つて居り、延いて白「への六」の引きの狙ひが著しく稀薄なものになつてしまつて居る黒口五と押して口七とハサみ、口九の押へを先手に利かし得たのは、大きな收穫だつた。この押へが省けずに、白から「れの八」をハネ上げられる事になると左邊の黒が重態に陷る事になるのだし、白の右邊の黒もならないとも限らない、この黒口五以下の手段を未然に防ぐには、白九十の手順で「との三」に出て黒「かの二」に押へ、白「かの一」に切りを入れて置く方が外はなく、多少損だが、それがここに至つて苦を及ぼして來たのである。白口十では「れの五」に押へてゐても、味が惡いといふだけで直に黒だ危險を來るといふのではないし、味をくく譬の口十六を「への六」の引きに代へる口十ほの五「との五」の突切りの押して置きたいので變化するのはれる

家庭医學
食慾素が發見されました
胃腸、結核、慢性衰弱病者もこれで救はれます

初夏から梅雨時にかけては、身體が何となく倦怠を覺え、とかく食慾が衰へますが、暑氣の加減から云へば今はまだよい方で、六月七月と暑さが加はりますと、汗が出てのどが渴き、多量の水分を攝る事となり、それだけでも少くなるのに、其上食慾が減退してゐる樣では、榮養が不足し身體が衰弱するのに必定です。

食物の榮養價が

こんな場合に、一朝風邪にでも見舞はれたが最後、抵抗力が非常に弱くなつてゐるので、一たまりもなく參つてしまひます。それが胃腸病や結核の人となりますと、前から身體が衰弱し、榮養分を深山とらねばならないにも拘らず、食慾不振 普通人よりひどいものですから、衰弱度が大きいわけであります。

ですから健康な者でも、努めて食慾の減退を防いで、榮養不足に陷らぬ樣にせねばなりませんが、殊に慢性病弱者にとつて、此の心得こそは、療病の第一義とも見らるる大切な事柄であります。

昔から食慾の增進法といへば、大抵の人が、消化劑をのんで藥の力で食物をこなさうと努めたり、苦味劑を用ひて消化液の分泌を促さうとします。然し食物の中には脂肪もあれば蛋白質もあり、又含水炭素もあるといふ風にその

成分は複雜で

すが、消化劑はその凡てを消化する樣なものはありません。早い話が一般によく用ひられるヂアスターゼにしても、含水炭素を消化する作用しかないのです。

また苦味劑にしても、胃粘膜を刺戟して消化液の分泌を或程度は昂めても、食慾不振の根源たる胃腸機能の衰弱を恢復させる力はないから、一時は效いても後には却つて胃を弱らせ、前よりもひどい食慾の減退を招く事になります。

されば と云つて、食物に味とか色とか、匂ひとかを嗜好に應じて調理する方法も 健康な時には多少の效があるけれども 慢性的に衰へた結核や胃腸病者の食慾は、そんな事では恢復されません。

生理的に内部から

結局、食慾增進の鍵は、病的や外部的の補助等によらず、胃腸の機能を昂める事にあるのですが最近それの解決法とも云ふべき大きな發見がありました。

(ヘーツエといふ微生物を原に製劑した「錠劑わかもと」を內服する方法ですが、ヘーフェ菌は、人體內で分泌される消化液の働きを助け、胃腸を機能的に强化する酵素ホルモン等を豐富に含んで、生理的に消化を促進します。

而も一方には有機燐、ヌクレイン、核酸の他酵素、またグリコーゲン、ヌクレイン等の解毒の效ある成分も多くあり、且つ全身細胞に賦活して機能を活潑にし、病菌を喰殺す白血球その他の抗毒素を體內に增殖する等の獨特の作用もあつて、結核病に對しても極的の治療作用があり、

便秘を恐れよ！下劑の濫用を愼め！

一口に便秘と云つても 之には一、腸筋が無力になつて、糞便の輸送が遲滯する弛緩性便秘。二、腸壁に分布する神經が過敏となり、腸の一部分に痙攣を起して糞便の排出が妨げられて起る痙攣性便秘。の二通りがありますが、何れにしても糞便が腸內に停滯する

場合 は、腸の消化力が衰へ食慾は減退し、榮養分もよく吸收されません。更に停滯した糞便は、異常醱酵を起し、それから生じた毒素が血液に入つて體內を循りますから、便秘が常習的になると逆上や頭痛は勿論、皮膚を荒くする吹出物などを生ずる事が屢々ですが、また糞便が長時間停滯すると腸管を持續的に壓迫して大靜脈の血行を妨げ、心臟の動作を困難にする事もあります。

寫した腸のレントゲン像
硫酸バリウムを注入して

血行 の障碍は、直に腦髓に及んで精神機能を鈍らせますから頭痛、記憶力の減退等も起る惧れがありますので、精神的の疲勞も生じます。要するに便秘は万病の基と云はれてゐる位ですし、又動脈硬化も起して腦溢血や、中風を誘發する危險も多分にあります。

此の藥の中には、腸內の有害細菌を喰殺し、腸內や全身の

毒素 を解消する作用の著しい成分がある許りでなく、醱酵素やビタミン、ホルモン等の綜合により、強壯や細胞を活性化してゐる腸筋を正常に引起し、又同時に神經の興奮を鎭靜させ、腸內水分の分泌をも整へる效果がありますから、常習的の便秘も之を服用すれば、やがて快い自然便通が毎日ある樣になると共に、腸內醱酵やその爲に起る全身の異常も段々除かれるに至ります。

つまり「錠劑わかもと」によつて便通が整のた、異常に陷つてゐた腸全體が正常的に恢復する結果ですから、便秘の人許りでなく、同時に消化不良や腸カタルにも效があるので、之に付隨する下痢や腹痛もその服用によつて自然に快復に向ふのです。

榮養 と食品の含は全國民の健康增進と、乳幼兒死亡率の激減を目的に發せられ、其の榮養事業の一として世界的に名高い「錠劑わかもと」を一日數錢たない低廉の負擔、即ち二十五日分一圓六十錢、八十二日分五圓で發賣されて全國の藥店でも取扱いで居ますが、日本有名藥に發行價格の廉價するのは恐れぬ所。殊に一「錠劑わかもと」は取次口錢が少なため、利益のみ追ふ藥店では時々效果に大差ないと生の藥品を勸めますから御注意あれ。外觀や名稱を眞似てゐても、醫學的臨牀の研究の「錠劑わかもと」は他に類がありませんから

便秘、頭痛、食慾不振の慢性胃腸病が……
(新竹) 大隅豐吉

小生五六年前より、慢性胃腸病にて、常に頑固なる便秘と頭痛等にて惱まされ、食慾は減退し、兩眼が腫やけて、何事も物憂くだるく、顏色や肌も切れがはげしく、記憶力は失せ、日々不快の日を送つて居りました。(中略)醫藥、賣藥なども種々試みましたが好結果からずめしと買求めて服食前三十分に服用致しました。

服用後次第に快便と變り、發には今迄かつてなかつた程食慾を感じ、段々と體に活氣がつきこれに自信を得て、今度は大瓶を買求めて連用する事今日に至り、頭腦は明晰になり、記憶力も著しく、今迄の苦痛も恢復して、事業へ精々あります。

その後毎もずも朝に「錠劑わかもと」のよい事を知り、多數の實業にこりうのためは、之も至なるインチキ藥と思ひしも(中略)

これも偏に「錠劑わかもと」のためと、深く〳〵感謝して居ります。

色々の原因から起る

食慾不振を救ふ効果があります。獨國の醫學ボアス博士が「錠劑わかもと」の主劑であるヘーフェ菌の作用に就いて「之は食慾素といふべきだ」と賞揚したのも道理でありまして、かかる合理的の素劑が手近で求められるといふ事は一般人は勿論より、食慾不振に

子供の消化不良

これからは食物に一層氣をつけなくてはなりませんが、殊に子供では危險な疫痢が、矢張り食物の不注意から起り、さうでなくても小兒の消化不良は死亡率が非常に高いから油斷がなりません。

「錠劑わかもと」といふヘーフェ菌劑は、食欲り、水瀉消化不良には大人、子供は問はずよく效きますので、不慮な折柄特に子供のある家庭では常備したい藥であります。

唯今「錠劑わかもと」を藥店でお買ひになると、さうした育兒上の注意や御婦人方の病氣の手當を詳述した「育兒から育兒まで」といふ中島醫學博士著の小冊子を美術寫眞の「錠劑撫術容器」と共に無代進呈して居ります。

(錠劑わかもと)ひされて治療効果をあげ食はれてゐる結核、胃腸等の慢性衰弱病者にとり、醫界の新生面が拓けたものといへませう。

ウテナ粉白粉
木陰に
舗道に
海濱に
自然美な明朗美と
近代的な魅惑感で
一きわ引立つ
ウテナ化粧

色味は
冴えた八色
明るい黄土味の
オークル一號(茶)
オークル二號(茶)
初い〳〵しいピンク系の白
ナチュレル
すが〳〵しい純粹の白
白 色
スポーツ好みの褐色系の
健康色(茶)
ブルン(茶)
美人の肌そのまゝの色
肌 色(茶)
濃 肌 色(茶)

匂ひは
氣高く、蠱惑的な
印象的なゆかしさ

ウテナ粉白粉は――
とてもお手輕に、綺麗について
ゆかしい香り高く
而も、化粧くづれせぬ
日ヤケよけにも一番の白粉です
二十五錢・五十三錢 一三十二錢

ライト
オレンヂ
ダーク
マンダリン
ローズ
ウテナ口紅
ウテナほゝ紅
一三十錢

ウテナほゝ紅

東京 本郷
久保政吉商店

10.6―6.1

行方不明の船員を捜さずその儘航行
河北丸船長の處置
不穩の形勢を釀成

【基隆電話】二十日午後三時基隆港外に入港した大連汽船大連航路代船河北丸がアジンコート沖航行中同船乘組水夫周彦光が突然行方不明（過失か自殺か不明）となつたが船長が何故か海上の捜索を行はず海上の慣例を破つてそのまま基隆に來てしまつたので乘船下級船員一同は憤慨、船長の非人道をならして動かず形勢不穩となつて遂に同船は内港に這入る能はず港外に立往生のやむなきに至つた其まま時をへるときは如何なる事態を惹起するやも測り知れぬ形勢となつて止むなく船長はアジンコート沖に引かへすことを承認したのを水上署員が探知平野部長が同船に赴き船客は港外で下して同船はそのまま現場に引かへし目下死體捜査中、現在のところ詳細不明であるが同船に乘込んで行つた平野部長よりは同夜水上署へ「悉く搜したのむ」と入電があつた、斯くの如き事件は稀有のことである

國民精神の高調と軍機擁護を絶叫
宣言、決議をなす
基隆鄕軍の臨時總會

【基隆電話】國民精神高揚と軍機擁護を叫ぶ基隆市在鄕軍人會聯合分會の臨時總會は既報の通り二十日午後七時より双葉小學校講堂に於て開催された、集まるもの軍部官民代表者以下會員全部、堂を埋めてはじまらざるに既に天を呑む意氣があらはれてゐた、先づ伏田第二分會長の開會の辭あつて一同皇居を遙拜、國歌合唱の後林聯合分會長一場の挨拶を述べそれより一同の要塞地帶並に現下の各國諜報機關に對する認識を深める爲の林聯合分隊長の「要塞地帶と國際スパイ戰に就て」と題する講演あり、定刻二時間に亙つて一同の憤慨を深からしめ愈々軍機擁護の大會に入り林聯合分會長左の宣言並に決議を朗讀、滿場鳳の如き拍手裡に異議なく可決、更に此決議文を各大臣、關係團體に發送する事を併せて可決し最後に林分會長の發聲で萬歳を三唱、緊張裡に午後十時半散會した

宣言

由來國法はその運用にあり、之が形式的整守は徒らに不逞の輩をして其の虚に乘ぜしむる故に法の運用に臨みては國家擁護の大原則に立脚して之を活用せざるべからず、多年國家が……然るに輓近頻發する不法入港外國船舶に對する狀況を觀るに……

顧るに我が國法は其の形を外國に倣ふところ多しとせず、然れども吾人の對國家信念は古來宇内に其の比を見ざるところ到底彼等と相容るるものにあらざるなり、然るに學徒動もすれば運用の規範をも外國に求めて得々とす、何ぞ過てるの甚しき

次に近代的優良なるスパイは斷じて物的證據を殘さざるに徒らに之を求むるに汲々として國防上の權利を侵害せらるる事實を忘却したるが如き事實あり

惟ふに之れ明治以來の拜外思想未だ地を掃はざるに因る、吾等益々軍人々會鍛練し日本精神更張の先鋒となり之を上に擴め下に充たし以て病思想を絶滅し國防の完璧を期す

決議

一、日本精神の振作更張に向一段の努力をなし絶えず社會思潮の動向を監視し不逞思想活動の餘地なからしむる事

一、軍機保護に關し當局に猛省を求むる事

一、外國諜報機關の活動には日常更に一段の注意を拂ひ本島防衛に遺憾なからしむる事

【電報發送先】陸、海、拓各大臣、參謀次長、軍令部次長、臺灣軍司令官、馬公要港部司令官、臺北海軍武官、鄕軍本部、鄕軍臺灣聯合支部、同臺北支部

建功神社境內で全島鄕軍大會
終つて北一中で講演會と座談會

關船ジュノウ號事件に鑑みて帝國在鄕軍人會では怪船の横行は今後も頻發すべく此時に際して國防強化の見地的方途を攻究し、各分會の代表者一堂に會して相互の連絡緊密ならしむるため全島在鄕軍人大會を開催することとなつたとは既報の如くであるが、大會は二十二日午後一時から建功神社境內に於て開催されることとなつた

聯合分會からは聯合分會長又は副分會長、分會からは分會長又は副分會長、臺北市各分會は全員分會旗を先頭に軍服着用の上會場に參集し次の如き次第によつて行はれる

會員參集、開會の辭、君が代合唱、勅語奉讀、中條支部長挨拶、聯合支部長訓示、軍司令官訓示、來賓祝辭、會歌合唱、萬歳三唱　解散

同午後三時半からは臺北一中に於て講演並に國防思想普及の其の他の方策を議するため座談會が開催されるが右終つて茶話會を開き解散することとなつてゐる

定期航空の計畫
豫算をやや殖やして
臺北・花蓮港

遞信部では十年度豫算に計上して削除された島內郵便旅客定期飛行開始の豫算を本年度再び來年度豫算に要求するものとみられてゐるが、勝田遞信部長も着任早々ながら航空に關しては特に力を入れようとの腹であるらしいし其の後の情勢の伸展も著しいので今回計上豫算の內容は昨年の臺北、臺東間よりも範圍を擴張して臺北、花蓮港間も計畫に加へられ從つて經費もやや膨脹して十三萬圓位になる模樣で、四圍の情勢よりしても國防獨自の見地のためにも之が實現は各方面で期待されてゐる

マニラ廣東間の航空路は駄目か
國府が許可しまい

【ワシントン十九日發聯合】太平洋横斷米國、比島間連絡航空路開設の第二段工作として汎米航空會社ではマニラ、廣東間の航空路開設に依り米領、比島の連絡完成を目指して着々廣東方面に工作を進めつつあつたが十八日に至り國府筋はマニラ、廣東間の航空路開設は或は不可能となるであらうと洩らすに至つた、國府當局の見解は左の通りである

國民政府は太平洋横斷航空路を延長し、マニラ、廣東間に航空路を開設せんとする汎米航空會社の要請に對し或は許可を拒否する事になるかも知れない、支那政府は目下各國からの航空路開設要求に關し審議を進めてゐるが日本の要求に對し或は許可を與へ……

國府が此の要求に對して拒否を決定したものと確聞する、今回の比支米航空路開設拒否も右の樣な國防的見地の動機に出たものと觀られる、汎米會社では南支への延長を諦めて香港への航路開設に依り香港政府に對しマニラ、香港間の航空路開設許可運動を開始し、他方ポルトガル政府に對しても澳門への航空路延長許可工作に着手した

搭乘者は負傷

【京城二十日發】陸軍……龍山附近で遭難した大村海軍機は機體大破せるも搭乘者は負傷のみで生命に別條なきことを確めた、同機は遭難地附近で他の一機と衝突墜落したもので他の一機は釜山に避難したと

基隆中央卸市場會社開業

【基隆電話】基隆市中央卸賣市場會社は九月以來認可され準備中であつたが愈々二十日午前五時より營業開始の運びとなり二十五名の仲介人入會、野菜……

二十五歳で五尺八寸といふ大女、彼女は茶色の地味な背廣服に同色のネクタイ、彼女は黄色に茶をあしらつたスマートな衣物を、また二人はスーツケース一個宛を携へてゐる、外務省や鐵道省の役人が入代り立代り歡迎のためやつて來るが頭も下げねば握手もせぬ無精者、斯くて此の物いはぬ人形使節は出迎人にかかへられて下船、その夜は帝國ホテルに入り日本最初の第一夜を送つた

臺灣キナの販賣權
ホスケン商會が獲得
星製藥との契約成立

【東京二十日發】星製藥社長星一氏は事業上の協力者たるニューヨークの藥種商ホスケン商會主ホスケン夫人が日本視察の使命を果して二十一日歸米することになつたので二十日午後三時半丸の內工業倶樂部に於て送別の茶話會を催し席上星社長は二十日ホスケン商會との間に左の如き契約が成立せる旨發表した

一、ホスケン商會は臺灣のキナ及び北海道の除蟲菊の一手販賣權を獲得す

一、その代りに同商會は臺灣銀行に今後十ケ年間に亘り百萬圓を預金し且つ右キナの賣上代金の一部を星製藥に提供すること

出廻りの少い時期とて三百圓の取引が行はれた、會社不參加の問屋十七、八名中半數は仲介人に轉向、現在の所殘り問屋は僅かとなつて問題の起る懸念はなくなつたが、市では萬一問屋殘りが問屋にして會社に楯つく樣な行爲に出づる場合は斷乎として場外取引として處罰する意向である

後藤靜香に寛大な判決

【東京二十日發】希望社長後藤靜香氏に對する詐欺被告事件公判は東京地方裁判所で二十日午前十時開廷……懲役二年の寛大な判決があつた

蘭陽の氷販賣狀況を視察

氷價認可後の氷界は未だ喧囂去らず先に基隆市の仲買人は蘭元の直營に關し州に陳情を行つたが、又蘭陽方面にあつては仲買人が搾取され氷價が亂れてゐるとの事に氷界觀察の爲め勸業課井內氏は二十二日から四日間同地方に出張してこれが對策につき調査すると

潛水夫が作業中に死亡

【基隆電話】長崎縣人當時基隆市入船町三ノ一四潛水夫船田善七（五七）は廿日朝同船夫十三名と共に基隆港に通ずる水道一潛沖に出掛け沈沒船の鐵板引揚作業に從事中突然水中で死亡してしまつた、一緒は午後やうやく死體を八尺門に持ちかへつたので目下基隆署で檢視中であるが水壓による腦死ではないかと見られてゐる

臺北オラトリオ協會記念演奏會

臺北オラトリオ協會創立五周年記念演奏會は二十二日午後七時から臺北醫專講堂で、齋藤基督教青年會主催の下に開催されるが多數の來聽を希望してゐる

御自慢品持寄展覽會

趣味同人會では來る二十五、六、七の三日間、本社三階講堂で「御自慢品持寄展覽會」を開催するが、書畫、器物等出品物の種類新古を問はず、いやしくも人に示すに足ると自信ある趣味的愛玩品の出品を歡迎する由である

年賀用切手を新に發行
スタンプも意匠を凝らして

【東京二十日發】遞信省では今年から年賀用の切手を新たに發行するに決定し準備に着手した、圖案は目下考案中であるが圖柄は年々取換る筈で、今年末發賣の切手は明年が子の年に當るのでこれに因んだものが選ばれると、更に今年末からは十二月二十一日より二十九日までの年賀郵便特別取扱と年賀状や年賀電報には全國郵便局で一齊におめでたい特殊意匠を凝らしたスタンプを押捺することになる筈

臺北體育研究會の研究會

臺北體育研究會では二十二日午後二時から第二高女に於て研究會を開催、事業、會計報告、役員選擧の後村松文教局囑託の體育主事會議の狀況、岡野技師の衞生技師會議の狀況に關する講話がある後茂川倉屋で懇親會を開く出席會費一圓、新會員の入會を希望してゐる

臺博出品の打合會
內地滿鮮から主任者を招き

臺灣博覽會事務局では既報の如く內地、滿鮮、北海道、樺太等の商工主任者を招き、來る二十五、六兩日總督府正廳に於て臺灣博覽會出品に關する打合會を開催することに決定し、各府縣に出席者の照會をなしてゐたが、十九日までに左の諸氏が出席する旨通知があつた

京都市役所書記片岡敬信、滿鐵商工課長門野通雄、門司市役所社會課長日柞文次郎、長崎商工會議所理事鈴木包孜、廣島縣商工主事三宅賢郎、岡本市役所商工課長池田一郎、呉市役所勸業課長山田万信、長岡商工會議所理事油文一、福岡縣地方商工主事白水憲一、大阪府商工主事重松信彥、神奈川縣吉川正良、横濱市役所勸業課長松前治康、鹿兒島市役所勸業課長森田敬吉、神戸市役所書記森田進、京都府商工課長寶我龍松

臺博見物の勸誘狀發送
內外に五千通

臺灣博覽會の宣傳は內に外に漸次本格的になりつつあるが、今回二十日より內地及び外國に對する見物勸誘狀約五千通を發送することとなつた

(イ)臺灣博の概要……新刊のパンフレットで臺博開催成立の經過、計畫內容、會場設備、各種催物の內容、各種大會、宣傳方法、臺博の內容等を略記したもの

(ロ)臺灣博の栞……臺灣各所の觀光地の實況を載せた美麗なリーフレット

(ハ)鄕土臺灣の旅行案內

(ニ)臺北市街地圖

(ホ)臺灣の旅……親切な案內日程、旅行經費の概算、旅行上の諸注意、主なる觀光地等を詳細に紹介した上に臺北の數多い名所、內臺料理屋、カフエー、旅館、遊廓に至るまでの案內記を載せたパンフレット

(ヘ)臺博の趣意書及び會場圖面

以上の各種印刷物を一括して勸誘狀に添へ氣の利いた附屬物に封入して發送する筈である、送り先は內地道府縣、商工會議所、主要會社、官公私立の大學、專門學校、中學校、朝鮮、南洋諸國、南洋各地の各方面に亙つてゐる

大規模に鮮魚の場外取引
近く州が斷乎處分

臺北市場に於ける魚類の場外取引は五月以來大規模に再び發動し淡水河に入り淡水河岸で水揚げし鮮魚の取引をしてゐるもので市から當局に取締方を要請した、州當局もこれが調書を作成、二十日取締方を要請した、直ちに斷乎たる處分に出る模樣である

臺博見物は多い見込み
中辻喜次郎氏語る

中辻氏談　臺灣博は各地で好評されてゐる、あらゆる種類の宣傳をして來たが……

速水氏談　臺博開期中の輸送に就ては神戸で話した通り鐵道省の出品も具體的に決つたが次の船で博覽會主任の堀江氏が見える筈です、大甲溪の調査費もとらなければならぬが、今年は鐵道のよくたたる年です、この度の震災による山線の復舊は大事業で……

御遺跡記念碑の碑陰文選定打合會

北白川宮能久親王殿下御遺跡記念碑の建設は……二十二日午前九時から市役所會議室に於て碑陰文選定打合會が開かれる

伊號七三號きのふ進水

【神戸二十日發】三菱造船所で建造中の新鋭伊號第七十三潛水艦は二十日午前十一時進水式を擧行、我が海軍に更に一艦を加へた

延原觀太郎氏が避雷器の講演

臺灣電氣協會では二十二日午後三時三十分から臺北醫專講堂にて「避雷器に就て」と題する大阪延原製作所長延原觀太郎氏の講演會を催す由で一般の來聽を歡迎すると

青年、學童の演武大會
七月末と八月に

大日本武德會臺灣地方本部主催の第三十六回青年大演武會は來る七月二十六日から三十日までの五日間、臺灣演武大會は八月三日本部武德殿に於て開催されることになつてゐるが參加希望者は諸經を各地武德會で問ひ合せの上六月三十日迄に臺灣地方本部に申込まれたいと

海、陸の兩少壯愈よ演壇に立つ
二十二日鐵道ホテルで―
臺北海友會主催の講演會

臺北海軍海友會では關船ジュノウ號事件に鑑みて軍機保護の見地から國防觀念強化の上から見れば國防觀念並に軍機擁護、國際情勢の諸點に付き今一層の認識を深めなければならないことを痛感し、二十二日（土）曜午後七時から鐵道ホテルに於て同會主催の下に軍事大講演會を開催することとなつた、入場無料一般人士の來聽を歡迎してゐる、講師は次の如く……田村參謀は南方事情に關しては軍部內でも有數の通として知られてゐる

演題の國防　臺灣軍參謀陸軍步兵少佐　田村浩

眞の日本精神　馬公要港部參謀海軍中佐　中堂觀惠

帝人事件公判の放送は中止

【東京二十日發】來る二十二日開廷される帝人事件の公判廷よりの放送は都合により取やめることとなつた

人形使節ホテルに泊る
紐育市長から東京市長へメツセーヂを携へて

【東京十九日發本社特電】日米親善人形使節アメリカ娘は十九日朝横濱入港の秩父丸で着京、紐育市長から東京市長へのメツセーヂを携へたアメリカ娘ミス……（六尺）とミセス……

取締るべき緝私艦の白銀密輸暴露さる
探れば今迄にも度々あつた

【廈門本社特電】支那東部の大仕掛な密輸に……緝私艦の白銀密輸が始めて暴露されて大センセーションを捲き起してゐる、即ち廈門海關緝私艦は千元二種の白銀計五萬元の白銀を積込み、香港に向け密輸せんとした所を海關の上司によつて發見されたが……斯る醜態の白銀密輸は此の度ばかりでなく前にも行はれて居たと

始政記念　四十年間の臺灣（19）
本社主催座談會
土匪の討伐は兒玉總督の偉功
著任後僅か五六年間に殆ど全部を討滅（小宮氏談）

支那政府が手古摺つた土匪を掃蕩

小宮　土匪はそれでも未だ未だ討伐し盡す事が出來ないと云ふので、土匪討伐令を下して軍隊及び警察の力を以て先づ所謂土匪の中心分子の主要な部分を掃蕩する策を取つたのであります、要約しますると土匪の掃蕩に就ては相當歴史もあり……明治二十五六年にかけて……と云つても可なりだらうと思ひます、其の後テニヲハを附けて申します、佐久間總督時代にも土匪討伐に就ての功は認めざるべからざるものあり、と云うても差支へないでありませうが、大局の上に於て兒玉總督の力に依つて偉功を奏したものと私共は信じてをるのであります、支那政府は數百年以來出來なかつた土匪の掃蕩に就ては……著任後僅か五、六年の間に全部を討滅したと云ふ功績だけでも兒玉總督の統治上の偉功は實に莫大なるものであります、これより以後は全く凡ゆる文化的施設も普及發展して參つたのであります

土匪の親方の中で豪かつた者共

大澤　土匪の親分の中で豪かつた者は……

尾崎　北部から云へば簡大獅、詹番の陳秋菊、新竹の胡阿錦、宜蘭平野にゐて兒玉さんの招降策で懷柔されました林火旺等が有名で、南部へ行くと林少猫、林添丁、陳發、阮振、黄國鎭などといふのが居たが一番最後まで抵抗したのは林少猫でした土匪に對しては招降と討伐の二つに依つて、徹底的に行はれましたが、招降で出來ないものは兵力で討伐する方針で兒玉さんの最後の大討伐は明治三十四年の十二月から始まつた

昔の土匪の匪首と秀雄伯の會見

小宮　……林添丁と云ふ男（この男は士林方面の匪首）……許されて生命は助かつて安んじて其の後今日に至つて居るのでありますが、今回兒玉秀雄伯が臺灣に見える事になりまして「甥く自分の息子さんがホテルにゐるさうだから會ひに行きたい」と云つて來た……

……によつて許された證據でも「あるのか」と云ふと恭しく……これには「斯く歸順の者は今後良民となつて帝國に服す證とし其の身を許す」と云ふ意味の事が書いてありました……

臺日の給仕も土匪に拐はれた

尾崎　土匪で面白かつた事は明治三十四年頃……臺日の給仕の……が土匪に誘拐され三千圓提供しなければ殺すと云ふ事になつた……

遺言を大砲と聞き違つて大騷ぎ

大澤　……

三好　あの時は軍部命令として……三十七年十二月の末に土田有澤中將と交代されたのです

大澤　國分あの頃は皆兵が恐かつたでせう、バルチック艦隊はどつちを通るか分らなかつたので

柳松　あの時分は……

尾崎　大砲の音が……

（寫眞は尾崎氏）

今日の船（基隆）

▼出港

船名	時間	仕向地	扱會社名
石見丸	後四時	花蓮港	商船
でりい丸	前九時	東海岸	同
慶安丸	午前	安平高雄	同
榮段丸	前十時	安平	丸一
河北丸	同	高雄	同
悠紀丸	午前	大阪	同

▼入港

船名	時間	仕向地	扱會社名
宏山丸	午前	鹿兒島	商船
大昭丸	前六時	廈門	同
長沙丸	同	高雄	同
八雲丸	午前	大連	同
悠紀丸	午後	高雄	丸一

▼在港

船名	錨地	扱會社名
大和丸	第三岸壁	郵船
蓬萊丸	第二岸壁	商船
廣東丸	第一岸壁	同
廣安丸	第五浮標	同
大球丸	第一浮標	同

今日のお天氣

△臺北地方　西の疾風曇　一時驟雨
△北部地方　南西の疾風曇　驟雨
△昨日の最高溫度　九十二度七（午後二時）（臺北測候所發表）

御期待の蒲田オリヂナル作品サウンド版
東京の英雄
愈々二十二日公開　第二世界館

臺灣博第二會場 兒童國內容已決定
臺日兒童休憩所在內

臺灣博覽會嘉義之兒童國。決投二萬餘圓建設。其內容已決定。場所在第二會場新公園南方一帶。即以兒玉將軍記念像爲中心。爲設裝飾。正門入口有蓬萊塔一座。聳立其間。上有笑容可掬之兒童像。左右有龍宮城。內部欲使聯想及海底之神秘。有涼味如秋之施設。充爲休憩所。又有「日ノ丸仰拜館」。連續其間。該館勿論無料開放。關于仰拜日之丸史跡十四場面。及給畫式二場面。使觀客感嘆。於不知不覺之間。使兒童認識日本精神作興。與國旗之尊嚴。即展示場面一、神武天皇御東征時之幡旗。二、神功皇后新羅征討之旌旗。三、元冠來襲防戰。與護國曼陀羅旭旗。四、後醍醐帝笠置行幸與日之丸御旗。六、山田長政。與日之丸旗。七、島津齊彬公軍艦。與日之丸旗。八、幕末之壯舉遣美使節乘船之成臨丸。與日之丸國旗。九、明治大帝御感激之日之丸國旗。(日清戰役)。十、列國環視裡。光輝染血之日之丸(北淸事變)。十一、奉天入城光輝之日之丸(日俄戰役)。十二、第十四回國際運動競技大會場高塔上日之丸。十三、上海戰爆彈三勇士與日之丸。十四、熱河戰萬里長城之日之丸。及給畫場面一、宮城二重橋前。皇子御降誕奉祝之小學生與日之丸。二、御下賜于青年團之日之丸國旗拜戴式壯觀。與日之丸仰拜徹底等。又兒童家。有理想兒童室(實物大)端午節句。桃節句祭。室內兒童遊戲室等完備。而兒玉將軍像下。設有曲盤館。北方兩翼。有飛行塔。敵陣射擊車。此外有兒童茶屋。木馬。大瀧。滑臺。動物遊戲器械類等。不遑枚舉。關此兒童國。爲武部係長苦心之發案。依博多澤井秋水氏之斡旋。由日本兒童國創始者馳名之長谷工務所苦心惨憺。而設計者。國中亦設有臺日兒童休憩所。對全島來集兒童二十數萬人。應能博大喝采云。

臺東慰田鰹 本年豐漁
美和村第一

臺東廳下沿岸。慰田鰹漁業。五月末。入漁漁期以來。從業漁場十七處中。美和村林朝臣氏漁場。漁獲二十萬尾。占廳下第一位。其他呂家嶺氏雙壹漁場。有十二萬尾。香雨鄉火成氏。亦十二萬尾。以外各漁場。亦甚順調。十五日臨水產係調查。總漁獲額。百三十萬尾。多客年約二十萬尾。今後天候順調。總額達百五十萬尾以上。亦未可料云。

臺南臺博記念 安平道路
按雨期後興工

臺南市。臺博記念事業之安平一週道路開鑿。幅員四間。土地大半爲民間所有。現由市當局。求所有者無償提供。就中最大之臺灣製鹽會社地七百八十坪。交涉亦順調。不久可得承諾。又開鑿時期。按雨期後興工云。

淡水線機汽車 改換大型
自九月起五輛

淡水線汽動車。自昨年十一月。代以機汽車以來。每三十分發車。昔見滿員尤多。以是鐵道部。現正定購大型機汽車五輛。欲改換之。使博覽會乘客得緩和幾分。該新車按九月配到。定員百三十人云。

花蓮港鹽糖 擴張能力

鹽糖花蓮港製糖所。以產糖百萬擔爲目標。壽、大和兩工場。擴張內部。大和工場。以經費十五萬圓修築一部終了。一日壓搾能率。得以增至三十萬斤。

一九三六年末 美海軍總艦數
當達三百二十一隻

華盛頓十九日電。美國海軍長官。十九日發表。千九百三十五、六年度新艦建造計畫。更將加十五隻。交代豫備艦之老級驅逐艦廢之。如是則千九百三十六年度末。米國海軍總艦數三百二十一隻。又海軍當局於千九百三十七年度。於艦齡超過艦之代艦。欲建主力艦。現研究中。又關德海軍協定。右乃純然歐羅巴問題。

今年起發行 年賀郵票
蓋意匠日附印

東京二十日電。遞信省決定今年末。發行年賀用一錢五厘切手。現已著手準備。其圖案目下考案中。

來期起一日壓搾力百二十三萬斤。

新造發動機船 補助五名

臺南州下沿岸漁業。小型發動機船新造者。申請州補助金。臺南市有五名。安平三名。計八名。由臺南市役所。趣送于州當局。而本年度州補助金豫算。限定二千圓。故對出願者八名中。銓衡五名。又十一年度。不限于安平港。對於東石布袋等同業者。亦欲交付云。

高雄輸出豚 檢診注射
以統制規格

臺灣生豚之輸出香港。從來高雄州畜產組合聯合會。臺灣農產物販賣利用組合。自發的契約。以謀出貨統制。然以現在狀態。難謀輸出業者之統制。臺灣養豚業之將來。以香港市場販路之永續的獲得爲急務。高雄州當局。有鑑於此。欲謀輸出豚之規格統制。優良豚之輸出。對出荷豚全部。實施檢診。以州令發布實施方法。自七月一日實施。施行區域。乃高雄市東港郡東港街新園庄。岡山郡湖內庄。潮州郡枋寮庄等。對於經由該區域而輸出之臺南臺中各州下生豚。全部適用檢診規則。施行方法如左。

一、於施行地域。欲搬入輸出生豚者。須要報州知事以受檢診處。

一、前後檢診結果。有必要時。注射豚虎疫免疫豫防或清血液。照前項注射豫防液之豚。非注射十日後。則不許其搬出搬入。

一、有州知事認爲適當之畜產團體所發健康證明書之生豚。就其證明書檢診之。

花蓮港廳土地 調查分野
求經費六千圓

花蓮港廳下土地甚廣。然有農耕地。原野。不毛地等。從來尚未精確調查。對各種事業施設計畫。多大不便。故計畫調查確實。十年度中。計上調查費約六千圓。經要求于督府。同時產業計畫。依其調查土地。應其適否施設。以樹立產業開發之大計云。

臺博前內臺間飛行 諸經費會社欲自辦
常置飛機臺北飛行島內

內臺間定期飛行實施。遞信省。臺灣總督府。補助日本航空輸送會社之金。充明年一、二、三月間。然在日本空輸會社。鑑島民熱烈希望。于博覽會前起一週一往復定期飛行。一切經費自辦。一面在內地使用之旅客機。常置于臺北飛行場。充遊覽飛行。及應旅客希望。不論何時。輸送于目的地(限于島內)。該使用之斯巴機。係六人乘。與客年準備飛行飛到臺灣之3M機同型。發動機一基。巡航速力。有百九十三粁。據稱同機著陸飛行場。現在臺灣。僅臺北、花蓮港、屏東、鹿港及新設之宜蘭數處而已云。

每年將變換。今年末發賣切手。因明年係子年。欲選其有關係者。今年末自十二月二十一日至二十九日之年賀郵便特別處理。與寒中所提出年賀狀。年賀電報等。於全國郵便局一齊押以特殊意匠之日附印。

墜落海軍機 幸僅負傷

京城二十日電。既報舞龍山附近遭難中大村海軍機機體大破。惟馬場少佐以下搭乘者負傷。幸得生命無虞。又馬場機因遭難地附近霧深。與他一機衝突墜落。他一機歸蔚山。

懼我軍強硬態度 宋哲元軍撤退

新京二十日電。二十日當地所接情報。因我軍強硬態度。宋哲元遂決意自己軍隊。中國境線附近撤退。先命今回事件責任軍第百三十二師(主力在張北)移動。同軍既向陽原移駐云。

帝人事件公判 實況放送

東京二十日電。帝人事件公判。二十二日起將執行。特於法廷內。安置電話送話器。限以一定時間。從法廷放送公判模樣。

英政府求法 派海軍專家
意俄近且續派

倫敦十九日電。英國政府因英德海軍協定成立。請法國政府。派海軍專門家到倫敦。法國政府。亦承諾之。意俄兩政府。近將來均應續派。於是乘英德協定成立之機。軍縮問題。即見活氣云。

澎湖採取珊瑚 議善後策
基隆漁夫走歸

澎湖廳當局。去十八日午前十時。集三浦街長。井手商工會長。珊瑚業者。上瀧臺灣水產支店長。原平雄。上瀧柳作等。經濟生廳務課長。三田村水產係長立會。由大磐郡長。指示澎湖珊瑚漁業新方針及態度。然後聽取其意見。圓澎湖之珊瑚。係試漁中。漁船。漁夫。皆屬基隆港。是等一同彭佳嶼發新珊瑚林。多數歸去。現殘留。知基隆免授許可。得以出漁。有主張歸去者。似起動搖。對此澎湖爲永久漁場關係。將通知長崎。五島高知方面漁夫。現協議中云。

基珊瑚市尚未開場
諸仲介人迷于去就

本年入珊瑚漁期。在彭佳嶼附近。發見新漁場。基隆業者。大舉出漁。有四十隻。總漁獲額。達十八萬圓。而珊瑚市。何時開市。尚無豫定。本年未開市中。已達客年中總額。若至終漁期。最少有六、七十萬圓。又沖繩販珊瑚市。此二、三日間。將行開市。故在基中之仲介人一部。將赴沖繩或留于基隆。現迷于去就云。

運轉手助手 統一服裝
限定洋服靴

臺北州保安課。對運轉手助手。營業者。欲統一服裝。去十九日以石川警務部長名義。通牒左記事項。于各郡守。及署員。

一、貸切自動車之運轉手及助手服裝。限定洋服及靴。但用短褲者。要使用長褲。

二、帽子爲拉型及陸軍型。

三、前各號服裝由營業許可之日起。十日以內。向郡守、署長處報出。變更時同。

右服裝取締規則。依自動車取締規則第四十一條第一號之特命事項。今後欲厲行之云。

英德會談代表 續議技術問題

倫敦十九日電。英德海軍會談代表。十九日午前十時半。開於英海軍省。討議建艦計畫。建艦期日。艦型。並軍艦噸數。諸未解決技術問題。豫定二十日續行。二十一日告終。又德代表。十九日正午。到外務省。訪次官懇談云。

英德手段 法國驚愕
拉氏下院說明

巴里十九日電。法國首相兼外相拉瓦爾氏。十九日在下院外交委員會。說明法國政府。對英德海軍協定態度。內容如左。法國政府。不管英德協定內容如何。法國突然遇斯旣成事實。英德手段。大爲驚愕。法國關此海軍問題。主張全般的協定。兩國間協定締結。依、反對云々。

流落嘉義行竊

臺中州大甲郡梧棲街梧棲人。前科三犯李淸。年二十九。自本年一月以來。流落嘉義市及嘉義郡下。由嘉義市西門町四丁目一〇九番地。鄭圍。外十數處。竊取現金。其他三百餘圓。去十八日夜。在嘉義郡大林庄大林料亭游興中。被同郡民雄分室。黃刑事捕住。現留置究問中云。

臺北州農會假茶商公所 主催滿洲茶鑑定會
及懇談會品評比較

臺北州農會。去二十日午後一時。假市內永樂町臺北茶商公會事務所樓上。主催滿洲茶鑑定會。及同懇談會。主催者一邊梶原犬飼兩技師。臺北。宮永技手。督府。臺北。新竹兩州下各郡茶業技術員。並茶商公會員。其他關係人士計八十餘名出席。一同席定。梶原技師紋讀。述其主催宗旨。犬飼技師。乃舉滿洲茶十三種。臺灣輸出茶二種之色香味。及產地。銷售地。價格。販路其他事情。概括說明。一同多就現品。鑑定比較。或有所質問。該技師一々答之。或希望臺灣茶進出販賣統制。大多數贊成。大連三井物產支店。贊否眞意。似尚未知。此點苟能一致。不雜質行。關內臺茶業關係者中。有以中國茶賤。經手進出。尚能和盤。而陰採辦輸入者。就現狀言。如只臺灣茶業者、統制亦非無望。滿洲國中。從來最銷者。爲花大方類。產地稱建。一斤時價。二元四十錢。全滿各地。無不嗜好。同三時頃。一同散。或希望更集茶業界有志。從容討論對滿輸出策云。

英德海軍協定 英無視聯盟
意國且效尤

羅馬十九日電。聞諸意國有權威方面。意國政府。解釋英德海軍協定成立。爲英國自開無視國際聯盟之實例。而斯之以聯盟自日本脫退以來。此爲最大打擊。究此實例既開。意國政府。將來關此國際問題。決定全不與聯盟關係。萬事可與關係國。直接折衝處理。來八月二十五日[illegible]。以爲拒絕仲裁之口實云。

臺南州下 自殺統計
三百四十四名

朝露人生。世之因坎坷不遇。自戕其身者。年來彌多。如臺南州下。客年中之自殺者。據州刑事課所查。多至三百四十四名。察其理由。雖各不同。而以不堪病魔之苦援者。占大多數。計百二十名。餘貧困者五十三名。慮及晚境者。四十八名。此均因經濟之窮蹙。走末路者。外若精神錯亂三七。被責二三。失戀。悔恨各九名。痴情嫉妬。家庭不和各八名。以上屬於精神上悲觀。而窘短見。他殘廢五名。事業失敗二名。懼罪發覺一名。自殺方法。最多者爲縊死。次仰毒。投水。轢死等。餘未遂者邦人九名。臺人二十七名。就中由二十歲。至三十歲之男女居多。及總數之間。邦人計二十一名。則男十二女十。臺人男百九十九名。女百二十三名云。

死得不明不白

臺南市楠盤淺人王備德之妻。王氏錦菊。年十八。結禮甫一月。去十八晚。竟以縊死聞。臺南警署接報。湯淺部補。立往相驗。王遊遊慘狀。悲痛逾恒。蓋王與婦結婚後。愛情頗洽。緣數日前隣右。有少女莊氏阿玉。年十二。或傳其有戀人。信口雌黃。厚誣於女。事爲女家所聞。查究浮言由來。僉謂出諸婦口。女母遂往王家問責。王怒。不待婦之辯解。力批其頰。責其不應長舌。妾預人家事。婦以外訴無從。且當衆受辱。遂於是晚艷裝。在廁所中。投環以死云。

告訴叔及從弟 反被留置

嘉義市東門町莊麗水。去十八日。被嘉義署木村司法主任。召喚訊問留置。關本件之內容。因麗水告訴叔父元町五丁目六一莊錦。於昭和九年十一月五日。乘麗水之亡父莊宣病篤時。潛入寢室。竊取阿片煙膏百二十匁。及反二百匁。並告訴其從弟同市北門町四丁目九七莊麗煌盜用印章。訊問後。知爲不事實。乃將麗水以誣告罪留置究辦中云。

許多行脚僧 徘徊戶前
叩之不答

始政四十年。領臺當時之祕話。雖漸々忘却。然而本島人父老。尚有能談其一二者。茲錄大稻埕某翁所談之一端如左。本島未隸版圖之前。常見有行脚僧。左來右往。皆莫明其來歷。唯知其由香港。入淡水港。搭福建。科摩沙各便船而來者。多時四五十名。少時亦有二三十名。間且有背負釋迦佛像。或擊木魚代鐘。常見其徘徊戶前。口喃々念誦經。有無喜捨。並不介意。或叩以來自何方。則默々不答。故本島人。皆戲之曰啞僧。又此等行脚僧。宿在何處不明。雖有好奇之人。欲探索之。亦不可得。唯見其晝間。於橋上。廟前坐禪。或合掌擊木魚。最不思議者。未嘗目擊其食物。迨夏去冬來。氣候寒冷。此等行脚僧。不知不覺之間。始漸消聲滅跡。明治二十八年六月十四日。皇軍以破竹之勢。入臺北城。城之四圍。土匪跋扈。某日有一將校。率兵卒數名。向大龍峒方面。大龍峒。介大稻埕。士林之間。士林爲土匪所據。皇軍正欲討伐。大龍峒住戶。見皇軍來。方懷疑間。而此將校。忽訪該地名望家張某之家。以主人。已於前年別世。乃告該將校聞此。異常心傷。敬禮而去。張某家族。大爲感激。據聞該將校。即僧之一人。曾受過張某好意。惠銀十數圓。是日訪問。將有以報答之。至是島民始知往日之行脚僧。即爲日本人。頗感心其恩義之厚也。

拘竊雜貨犯

大甲郡大甲街楊開然。去十八日夜。潛入山腳六一番地李爽宅。竊取雜貨。値金十數圓。事被當局探知。月十六日。被新留刑事捕入大甲分室留置審問。聞開然。前曾有竊取同業者某之家具云。

幼兒溺死

彰化郡線西庄崙底。五一四番地。陳聯明。年三。去十九日午後一時。其母汲水之際。聯明獨遊池邊。未幾失足墮落。比發見拯起。已不能蘇生云。

福州强盜案 公判開廷

住于臺北市綠町三丁目五十二番地賴秉根。年二十八。强盜傷害案公判。二十日午前十一時。在臺北地方法院刑事合議部。由山脇裁判長開廷審問。被告。在福州時。欲救父母之困。決意爲强盜。懷凶器。徘徊各地。目擊有福州人張文溪。由金聲銀莊。領出巨款。乃尾其後。亂射拳銃。强奪其現款二千餘圓逃去。事實審理後。決定精查證據。至同十二時。閉廷。

北斗郡溪州 西畔墾地
生出涉訟問題

化斗郡溪州庄西畔三六三番地之一外三十八筆土地。其甲數、共有九十九甲九分八厘二絲。係州有地。初屬曠野不毛荒埔。有臺北金子是輔氏。向州請許可貸下。當時金子氏、即與陳里松氏。契約開墾聯耕。爾來一任陳氏。然於昭和八年間。金子氏與陳氏之間。爲該土地。惹起問題數次。至同九年。圓滿解決。後金子氏。將其土地。贌於員林鄭旺氏。鄭氏則於同九年六月一日。得北斗郡溪頭庄路口厝蔡有氏贌耕權利金。四千七百九十圓。即紹介蔡氏。向金子氏直接贌耕。蔡氏再支出保證金五千圓。交與金子氏。契約期間二箇年半。(至昭和十一年十二月八日爲限)。又契約內容。爲期滿後。尚有優先權之繼續。但該土地內。尚有未開墾地二十六甲。因此蔡氏備工。極力開拓。外設置排水灌漑及道路堤防種々工事。共費去金二萬八千餘圓。至近該土地。已變成良田美園。不期金子氏代理人安保氏、又託小山氏爲代理人。於本年四月九日。突以內容證明。向蔡氏通知契約解除。而再轉贌於鹽水港製糖會社。於去五月十一日。小山氏同鹽糖溪洲所員。到現場引渡。又鹽糖會社。於同日將其土地。再引渡贌耕於北斗林生財氏及下霸鄭四結氏。聞蔡氏當時。將土地。與個人約束。耕作物共作共分。至一週間前。該土地々上物。金子氏代理人小山氏。請法院假處分命令。將其土地々上物。令個人不可分給於蔡氏。而林鄭兩氏。則向個人分給各半取入。故此蔡氏甚然憤慨。謂費盡多大精神物資。只取得權。十有月過十日。而受此種無理契約解除。心甚不甘。經託臺北有水穀護士爲代理人。提出告訴於法庭。結果如何。頗惹該地人士之注目云。

外人自動車 撞倒小兒

七星郡北投庄北投四百十九番地陳長謀氏之三女陳氏金蓮。年五。月二十日上午十時頃。欲往叔父陳作霖氏處。將橫過北投五百十三番地許德定氏宅前道路。適有英國婦人。駛私用自動車北第四十五號馳至。欲避不及。被撞倒在地。後頭部負擦過傷。外人自動車不停而去。北投派出所聞報。立向現場調查。一面將兒童。牽往就附近醫師療治。外人住址。現尚照會中云。

青團長會議 水泳大會

臺北市聯合青年團。六月定例青年團長會議。訂二十五日午後七時半。開于市役所會議室。議題如左。

一、昭和九年度青年團歲入歲出決算件。

一、東門水泳場開設十周年記念市民水泳大會開會件。

大甲

課長巡視

大甲郡廣井警察課長。月十八日午前中。到大甲分室。定期巡視。在保甲聯合。事務所。檢查諸警官服裝等。見在分室。開歡迎宴。當日歸衙云。

擅採砂利

大甲郡下大甲街山腳庄李旺生。以牽牛車爲業。常擅自採取大甲溪砂利。被權利者。注意不聽。即報當局。當場被發見。即押入大甲分室留置。嚴戒其將來云。

嘉義

各有捐金

川端嘉義市尹。去二十日爲其夫人去世。香奠返禮。向愛國婦人會幼稚園。及市社會事業助成會。各寄附金一封。

開謝恩會

嘉義東門公學校保護者會總會。定二十二日午後二時。在同校講堂開總會。而該日午後七時。欲在料亭碧霞樓對全校之恩師開謝恩會。就對二十個年勤續之陳慶元。及十五個年勤續成富。十個年王三春與文財四教師。表明敬意云。

臺南

請設飛場

臺南市人士。遍來爲市發展上。多所計畫。不落人後。故陳情蟹頭之第。屢見疊出。如今回又有飛行機發着場設置之陳請。現由各團體蓋印中。不日將提出。其請設理由。謂防空國防上急務。南部南有屏東。北有臺中飛行場之設。島都第二之臺南。處於兩方之間。氣流平靜。近郊隋處。均有適地。最宜設飛機發着場。是以愛市者。同志會。並各商業團體。出爲聯袂陳情云。

典鋪發賣

臺南市營當鋪。本月典割品之發賣。定二十二日下午一時。於市公會堂行之。本回有夏服雜品。冬服。時計。金器。裝飾品等云。

北門

獎栽棉花

北門郡佳里街。基于臺南州方針。獎勵栽培棉花。而本月中適當棉花播種期。宜爲中間作。其種子購入。由郡斡旋採辦。且補助半額。又對於生產品販賣。亦將代爲斡旋。栽培希望者。須速向街役場申入。

盜入學校

同郡佳里公學校。去十六日夜。同校講堂內備置無線電話器一具。價格百二十五圓。被竊去。而翌十七日夜。同校事務室。又被鼠竊破扉而入。窃去某教員現金數金。及學用品。連夜遭窃。全校不安。郡警察課。大起緊張。現正極力搜犯。

櫻花夢(下卷)
第八十九回 觀製糖與飛機

翌日往臺灣製糖會社。觀文明式機械製糖狀況。由技師說明。顧香與其婦顏氏爲任通譯之勞。觀畢。專務留饗午餐。並贈呈該社各種寫眞。席上。專務爲言一趣事。即該社原料區域。有一部分在林仔邊附近。領臺當時。交通不便。土匪林少猫據地稱雄。率與官軍抗。不受招安。將府派大軍圍剿。少猫戰死。其黨亦無一漏網者。秩序恢復。農民復集。旣荒者墾理。未經者開拓。桑麻雞犬。復見其盛。但督府土地調查。要申告業主姓名。以確定其所有權。愚民以該耕地原無主。且又不解督府眞意。遂同密議。以答推究前淸秀才陳發。業有斷然。又有與少猫往來嫌疑。群報土地爲陳發所有。發欲辯以陷陳發於罪。迨土地調查明白。會社欲買收耕地。向與交涉。彼亦無頭緒。始言無此事。土地買賣紹介人。乃與同鄉土地處帳。憶數十甲。皆是他名義。陳發乃謝撈本。完全手續。買與會社。無意中得金千餘萬圓。遂成一舘閑。至能。別去。又往觀飛行場。太平投刺於上山隊長。隊長竟是陸軍大學出業。與忠漢爲同期生。見面後。殷勤握手。忠漢亦爲諸人紹介。山上隊長曰。吾周先生算是同學前輩。久仰芳名。吾周謙言不敢當。於是觀機械研究室。及格納庫。覺設備十分周到。其他追擊砲。防空網。聽音機。盡多新式。上山隊長曰。現時航空技術發達。事故實較汽車爲少。人但知飛機有危險。而不知汽車亦有危險也。與地球以外之天體。交通往來。從前只爲小說家之空想。今則許多學者或技術家。潛心研究。不久當見實現。惟欲交通於無空氣地球外之空間。推進機采可適用否。現正研究此推進機利用法。又將如何方法。得脫出地球之引力圈外。由此天體達他天體。有要行無空氣空間在。人類果能到否。殺方面地球可至天體。能防其不測災否。侍爲難問題。要行解決。太平曰。我等欲觀飛行機。以慰附近風光。昔見許否。上山隊長曰。今夜月明中。欲訓練夜襲。爲攻防戰。有普通機二機。可給諸位分乘觀戰。亦一難得機會。(未完)

詩壇

神戶留莊櫻癡君
潤菴　魏淸德

重逢萊首扇江邊。話到更殘欲曙天。壯歲風懷仍在否。故鄉地震轉淒然。看櫻惜已逝旬日。袁若靈壇敵睡眠。漸徵術侵鬢白。相期自愛保長年。

贈洪略卿君

回首家山歎陸沈。荒荷滿地氣蕭森。廟堂誰具匡時力。湖海偏存愛國心。賢到通神堪濟世。詩隨下筆便成吟。別君此後思君切。雲樹重々繫念深。

駐君之桑梓。方苦共匪之亂。

次韻
略卿　洪敬庭

寄身人海各浮沈。滿眼風雲氣象森。國難如麻空有志。天涯作客本無心。欽君古道蒼松節。遺我新詩白雪吟。文襟一瓢私淑徧。公門桃李沐恩深。

中風・高血壓 最好治療法

頭痛頭重。目眩。逆上。鼻血。耳鳴。呼吸困難。不眠憂鬱。便秘。舌瘖。手足麻木不遂。小便茶色白濁。性慾減退諸症狀。乃爲動脈硬化、高血壓。即腦溢血中風前兆。此其最佳治療及豫防法。宜服今津法學理學博士完成之

今津力神

本劑能使實質强健。對腦神經及精細胞。與以榮養及活力。使精力旺盛。恢復性慾之減退。又除腎臟障礙。淨化血液。使血運行。血壓下降。除去動脈硬化原因。一掃前記不快症狀。豫防腦溢血。患此病者。宜服本劑。早謀恢復。

全國藥店販賣。一百錠一圓五十錢。五百錠三圓五十錢。千錠六圓五十錢。若向大阪市大仁本町三丁目今津化學研究所函索。說明書當無料贈送。

自七十五歲至三十五歲男女十名。凡體重一瓩。宜服力神〇、〇五瓦。二時間後血壓平均降下十五八粍。

謹對同病者報喜

(前略)小生昨春來。苦於耳鳴。逆上。呼吸困難。血壓一八五粍。服藥法試。治療之間。血壓下降。精神爽快。及治療中止。則病復起。遂起惡觀。以爲不治。恰逢友人勸奨。服貴店力神。昨今血壓降爲百四十五粍。精神爽快。得以從事家業。此乃名藥所賜。家族一同感謝。因報同病者以此喜事也。

(漢文)

協立煉乳

以新鮮牛乳。製之逸品。
而以最上製法製造之品。

多數煉乳之中

最優良高級品

東京　明治製菓株式會社製